REDEEMER COLLEGE LIBRARY
PER/BX/9401/.C36

AUDITED PAID CIRCULATION ABC

CALVINIST CONTACT

DUTCH-CANADIAN CHRISTIAN WEEKLY

Authorized as Second Class Mail, Post Office Department, Ottawa, Ontario, and for payment in cash, Postage paid at Hamilton.

APRIL 15, 1965 — No. 693 — 20th YEAR OF PUBLICATION

Address all communication to: Calvinist-Contact, P.O. Box 312, Station B, Hamilton, Ont. — Phone 547-1488 and 547-1489

AWAY WITH HIM — 1965, Chris Stoffel

Weg met Hem! Een kreet op Paasmorgen

De tekening, die de kunstenaar Chris Stoffel Overvoorde voor ons blad heeft gemaakt, is inderdaad voor het Páásnummer bestemd.

Men moet zich niet vergissen: het hatelijke "Weg met Hem!" was niet verstorven toen de menigte voor Pilatus een keus maakte tussen Jezus en Barabbas. De afkeer van de Heiland was in veler harten nog even fel op de eerste Paasmorgen, zoals hij nu nog even fel voortleeft.

* * *

Op die zondagmorgen gingen er twee delegaties van het geopende graf naar Jeruzalem. De ene delegatie bestond uit de "grafwacht" en ging naar het hoogste gerechtshof van de Joden in Jeruzalem. Die soldaten hebben met horten en stoten verteld, wat er gebeurd was toen zij hun wacht liepen bij de grafspelonk.

Toen de delegatie van vrouwen bij de broeders kwam, konden zij het van blijdschap niet geloven. Dit was teveel. Het leek hun toe, dat die vrouwen de kluts kwijt waren. Zij wisten niet wat zij zeiden, meenden de discipelen. Maar zij geloofden hen niet zo maar direct.

Maar de delegatie van soldaten vond geen aarzeling. De overpriesters, in spoedvergadering bijeen, hebben het dadelijk geloofd. En de oude haat vlamde weer op, en de oude kreet vloog weer door hun brein: "Weg met Hem!"

Wat die soldaten precies verteld hebben, weten wij niet. Toen de engel uit de hemel kwam, zijn zij in het stof gekropen van angst. Zij hebben daarom misschien niet alles zo goed in zich op kunnen nemen. Maar hun onvolledig verslag heeft het niet kunnen verhinderen, dat de Hoge Raad van Israel dadelijk zijn maatregelen heeft getroffen. Dus toch! Hij was dus tóch opgestaan!

Die Hoge Raad meende met Jezus afgedaan te hebben. Hij moest nu niet weer terugkomen. Nee, nee, weg met Hem! Het budget voorzag er niet in, maar dan moest het maar buiten het budget om. 't Kon niet schelen wat het kosten moest, als Jezus maar verdween. Zij hebben die soldaten een kapitaaltje in hun handen gedrukt en zij hebben vlug een leugen bedacht: "Zegt, zijn discipelen zijn des nachts gekomen en hebben hem gestolen, terwijl wij sliepen . . ."

De haat was op hun gezichten te lezen. Zie hoe Overvoorde die haat tot uitdrukking heeft gebracht op die gezichten. Weg met Hem!

Maar Hij kan niet weggeschreeuwd of weggedacht of wegbetaald worden. Hij is bij hen. Hij confronteert Zichzelf in hun vergadering.

Dat is toch wat! Ter vervulling van de profetie heeft Jezus zich jarenlang aan hen betoond de Zoon van de Vader te zijn. Maar zij hebben het niet willen geloven. Nu komen daar een paar Romeinse soldaten, of wilt u, nu komt daar de wereld hun vertellen, dat de Heer is opgestaan. Maar zij willen Hem niet. Weg met Hem!

Eerst hebben zij de hulp van Pilatus ingeroepen om van Hem af te komen. En het scheen gelukt te zijn. Maar nu, in de vroegte van die zondagmorgen is Hij er weer. Neen, niet lichamelijk. Maar Hij is er zeer wezenlijk in de boodschap van die grafwacht. En opnieuw roepen zij de hulp van de Romeinse macht in om van hem af te komen. Met geld en met een leugen, het doet er niet toe, als zij maar van Hem af zijn.

U vindt op de tekening van Overvoorde de Christus zelf niet meer. Hij heeft Zichzelf aan hen niet meer vertoond. Maar dat kruis waar zij Hem aangeslagen hebben, is niet meer weg te denken.

Dat kruis van Christus is niet weg te liegen en niet weg te betalen in de wereld. Ook vandaag niet.

De oude Simeon heeft het vlak na Jezus' geboorte al voorspeld. "Zie, Deze is gesteld tot een val en tot een opstanding van velen in Israel."

U kunt de kreet nog horen. In de verte en heel dichtbij. Niet alleen wordt Zijn Zoon-schap van de Vader ontkend, Zijn dood en Zijn opstanding eveneens. En Zijn Woord wordt op alle mogelijke manieren twijfelachtig gesteld.

Maar Hij verschijnt!

In de zaal van de "Supreme Court" door middel van de Romeinse soldaten.

Op de begraafplaats persoonlijk aan de vrouwen: "Weest GIJ niet bevreesd".

Voor wie niet gelooft, brengt de opstanding benauwing en angst. "Weg met Hem!"

Voor wie gelooft, is de boodschap van de engel nog steeds van kracht: "Hij gaat u voor . . ."

Hij gaat u voor . . .
"Ik ben met u . . . tot aan de voleinding der wereld."

D.F.

ATTENTION
DEACONATES OF THE CHRISTIAN REFORMED CHURCHES
The Classis Hamilton Deaconal Conference
will be held D.V.
Saturday, April 17
in the
First Christian Reformed Church
in downtown Hamilton, corner Charlton and Hess Streets.
The meeting will begin at 1 P.M.
See you all there

Attend the
C.L.A.C. CONVENTION
Hear PROF. DR.
CALVIN SEERVELD
Speak on
LABOUR: A BURNING BUSH!
SATURDAY, APRIL 24, 1965
Business session at 10:00 A.M.
Educational session at 2:00 P.M.
THE CORONATION BRANCH OF THE CANADIAN LEGION,
11 Irwin Road, Rexdale (Toronto). Follow Hwy 401, then Islington Ave. N., turn right onto Irwin Road.
Both sessions are open to the public.

The Hamilton District Christian High School
presents
under the direction of Mr. A. Romkema
"The Miracle Worker"
by Wilfred Gibson
A PLAY IN THREE ACTS
on
April 29th and 30th, 1965 — 8 P.M.
at
Southmount Secondary School
(corner Sherman Ave. and Stone Church Road)
ADMISSION $1.00 Tickets available at the door

Voor Canada uitsluitend volle kuren (9 mnd. à $18.00 bij vooruitbetaling.)
Meldt Uw ziekte en klachten aan
Kruidenhuis "FLORA"
Westersingel 40, Groningen, Ned.

VAN DELFT'S
Book and Giftshop
BELIJDENIS-GESCHENKEN
zoals Teksten, Belijdenisboekjes, Zetka Bijbels en Psalmboeken, Bijbelse Dagboeken, Hugenoten Kruisjes, Grammofoonplaten, studieboeken, alles zowel in Hollands als in de Engelse taal.
Yearbooks 1965 - $1.35 p.paid.
1058 MAIN STREET WEST
HAMILTON, ONT.
Phone JA 8-1932

REISBUREAU
Bel of schrijf
In Sarnia
THEO HEIKAMP
133 N. Front Street
ED 6-6169
In Toronto
JOANNE V. D. SPEK
697 Bay Street
EM 6-9488
O.K. JOHNSON & CO. LIMITED
WORLD WIDE TRAVEL SERVICE

Agio Sigaren zijn beter

Agio Garant	$ 1.60	per	10
Agio Gouden Oogst	2.25	„	10
Agio Grand Prix	2.50	„	10
Agio Petitos	1.85	„	20

P. J. SCHOLTENS IMPORTS
P.O. Box 507
Waterdown, Ont.

Lezers Schrijven

ANNAPOLIS VALLEY:
De Canadese Betuwe

Er zijn van die streken die voor een bepaald doel gemaakt schijnen te zijn: Holland voor tulpen, het Niagara district voor perziken en de Annapolis Valley in Nova Scotia voor appels. De diepe rode klei, het gematigd zeeklimaat, de beschermende, zonnige hellingen van de North en South Mountains, deze drie factoren maken de Annapolis Valley tot een ideale appelstreek.

De Fransen zijn al eeuwen geleden met fruitteelt begonnen. De streek herinnerde hen aan streken in Frankrijk, waar de appel ook floreerde. Maar de grote aanplant van appelbomen vond plaats tussen 1900 en 1914 en in nog groter mate tussen de twee wereldoorlogen. Toen was de appelteelt een "goudmijntje". Van de boom ging dit product zo het vat in om rechtstreeks naar Engeland verscheept te worden. Concurrentie was er weinig, en daardoor was het een ongeselecteerd product, dat de oceaan overging.

Tengevolge van de tweede wereldoorlog kwam hierin een radicale verandering. Wapens en troepen namen de plaats van de appels op de schepen in. De Valley had op eenmaal haar markt verloren. Boomgaarden werden verwaarloosd. Nieuwe aanplant was dwaasheid. Zo vond de na-oorlogse tijd ons hier met verouderde soorten en een provinciale regering die $4 à $5 gaf voor iedere appelboom die omgehakt werd, tegen 50¢ voor iedere herinenting in een betere soort. Voor de economie van deze streek was dit bijna de doodsteek.

En toch kwam de appelteelt weer op gang. De vasthoudende kwekers zagen kans deze periode door te komen. Nieuwe aanplant bracht een concurrerend product. Tuinbouwvoorlichting in Kentville leverde goede resultaten op. Er kwam nieuw leven in de oude Canadese Betuwe. Was er voorheen alleen Grave's in Berwick die appelen verwerkte, vandaag zijn er de grote fabrieken van Scotian Gold, Annapolis Valley Canners en Kent Foods. Ze investeerden vorig jaar samen meer dan $2 miljoen aan uitbouw en modernisering van hun fabrieken. Dit bet[illegible]oor de omgeving van Kent[illegible]geweldige vooruitgang, zowel in werkgelegenheid als in appelteelt. De situatie is nu zo dat ieder jaar duizenden nieuwe bomen moeten worden aangeplant om aan de vraag te kunnen voldoen. De buitengewoon goede voorlichting van het Research Station in Kentville is een grote steun in deze.

Hier liggen mogelijkheden open voor Nederlandse settlers. Door de economische teruggang na de tweede wereldoorlog trokken veel boerenzoons weg, met als gevolg dat nu vele orchards te koop zijn. Bedrijven met een goede opbrengst zonder verdere investering kunnen vandaag de dag overgenomen worden. En dat terwijl de markt wijd open is.

Vele Nederlanders zeggen: Ik begin niet aan een boomgaard; daar heb ik geen verstand van. Weet dan dit, dat de schrijver van dit artikel zelf veeboer was, zijn leven lang. Na enige jaren in Manitoba zo'n bedrijf gehad te hebben, vestigde hij zich in de Valley op een orchard-beef farm. En nu, na een paar jaar, zijn we rijk gezegend. We durven de man die van doorzetten en leren weet aan te raden: kom hier kijken en zie het met eigen ogen, nu in het vroege voorjaar. En kijk straks, als tegen eind mei het Appleblossom Festival gevierd wordt. U zult U in de Betuwe wanen wanneer alles in bloei staat.

Nog zijn er deze mogelijkheden. Reeds gaan de prijzen van deze en andere bedrijven omhoog. Dit moet eenvoudig voor vele Nederlanders de kans van hun leven zijn. Ondergetekende stelt zich vrijwillig beschikbaar om u hierover in te lichten, zonder verplichtingen en zonder kosten. Het wordt gedaan om de gelederen van de Christian Reformed Church te versterken. We zijn nu met 50 gezinnen, maar dit getal kon gemakkelijk verdubbeld worden, als men de mogelijkheden maar wist. Ook is het onze hoop, als onze groep groeit, Christelijk onderwijs te beginnen. Ds. Groen, voorheen in Wallaceburg, Ont., is onze predikant. De gemeente is actief en werkt samen. Kom eens bij ons kijken nu het voorjaar in aantocht is. En aarzel niet om inlichtingen te vragen.

F. VanMeekeren,
Sheffield Mills,
Kings Co., N.S.

Bloeitijd in de Annapolis Valley

Vreugde in Friesland

Het is bekend, dat Leeuwarden een standbeeld heeft voor een koe en Groningen een monument voor het peerd van Ome Loeks. Onlangs was er een ontmoeting tussen de Groninger en de Leeuwarder Raad. Uit de post representatie werd toen een etentje bekostigd, waar aan ook journalisten deelnamen. In een gesprek aan een van de tafeltjes werd de gedachte geopperd, in Leeuwarden méér monumenten op te richten. Voor "beroemde" personen, in Leeuwarden geboren. Een voor Havank (het zou een "beeld" van de Schaduw kunnen zijn), een voor Kokadorus, de beroemde standwerker van het Amstelveld. Hij was in Leeuwarden geboren en heette eigenlijk Linnewiel. Maar dat is weer een verbastering van Luneville, uit welke stad de Joodse familie afkomstig was, die zich in de Franse tijd in Leeuwarden vestigde. De volledige naam was dan ook Meyer Linnewiel, van Meyer-Luneville. En dan een monument voor Mata Hari. Zij was eigenlijk een juffrouw Zelle. Haar vader was pettenkoopman in Leeuwarden. In de pettenbranche ging vroeger meer om dan tegenwoordig. Mejuffrouw Zelle trouwde met een KNIL-officier, ging mee naar de Oost, scheidde van haar man, en vestigde zich als naaktdanseres in Parijs. In de nachtclubs maakte zij indruk niet door haar danskunst, wel vanwege haar lichaam en haar verhalen. Want zij noemde zich Mata Hari, ook van de dag, en vertelde dat zij afkomstig was uit Voor-Indië, tot een voorname kaste behoorde, en door de Brahmaanse priesters was gewijd. Tijdens de eerste wereldoorlog werd zij wegens spionnage voor de Duitsers gegrepen en in Vincennes gefusilleerd.

Het Vrije Volk maakte in de Friese editie er een "verhaal" van. De wethouder Tiekstra, minnaar van de schone kunsten en met name van de literatuur, zou met plannen rondlopen, om drie monumenten in Leeuwarden op te richten, voor drie beroemde oud-Leeuwarders, Havank, Kokadorus en Mata-Hari.

Dit luchtige verhaal . . . werd serieus frontpagina-nieuws in de Hollandse bladen.

En in Friesland zeggen ze: ze zijn er weer eens een keer ingetippeld.

—Nederlandse Gedachten

VAN'S MOVI[illegible] & CARTAG[illegible]
Owned and operated by J. Vander Wal.
- TRUCK LEASING
- TRACTORS AND TRAILERS
- STAKE TRUCKS

223 Esplanade, Toronto, Ont.
Tel.: 366-4090 and 366-4456

Buying or Selling Real Estate?
CALL
JOHN VANDERVINNE
Member Toronto Real Estate Board
Repr. GEORGE GETHING
REAL ESTATE
REXDALE, ONTARIO
241-9171

GESTAAL
Ieder die Nederlandse bladen betrekt heeft kunnen lezen (o.a. in dagblad "Trouw" van 6 februari j.l.) de hoge gezondheidswaarde die men na onderzoek te WAGENINGEN heeft toegekend aan het product "GESTAAL" en de geweldige vlucht die het gebruik sindsdien daardoor heeft genomen. Ook is men het nu gaan gebruiken in het dagelijks brood. De bakkers komen handen tekort, aldus de Nederlandse bladen.
GESTAAL bouwt nieuwe cellen en houdt U gezond. Het is dan ook daardoor dat U reeds na enige dagen gebruik U al zo fit voelt.
GESTAAL neemt Uw moeheid weg en verjongt U. Vraagt er Uw Hollandse winkel naar of schrijf aan:
M. Van Hermon
660 Parkenson Rd.,
Woodstock, Ont.
(Adv.)

SUPPORT THE EASTER SEAL CAMPAIGN
In support of the Easter Seal Campaign ethnic newspaper editors met on Tuesday, April 6th in the Latvian Hall in Toronto. A small token of appreciation was presented by Mr. V. Mauko, Secretary of the Canadian Ethnic Press Association of Ontario to "Timmy" (Herbert Berzins), of this year's Easter Seals Campaign. The Honourable John Yaremko, Minister of Citizenship and Provincial Secretary, also attended this meeting.

VOOR AL UW REIZEN
W. VanderBeek
623 West 5th St., Hamilton, Ont. — Phone: 385-6930

WILLEM G. POOLMAN
advocaat
no aris
meester in de rechten
330 Bay St., Toronto 1. Ont.
(hoek Bay/Adelaide St.)
tel.: EM 3-1314

CALVINIST - CONTACT
DUTCH-CANADIAN CHRISTIAN WEEKLY
P.O. Box 312, Station B, Hamilton, Ont.
Phone 547-1488 and 547-1489
Editorial Committee: Revs. J. Geuzebroek (president), F. Guillaume, Dr. R. Kooistra, J. Van Harmelen, A. H. Venema (secretary).
Managing Editor: D. Farenhorst.
Publisher: Guardian Publishing Company Ltd., Hamilton, Ont.
Calvinist-Contact is published Friday every week.
Closing date: Saturday before date of issue.
Subscription price: $5.00 per year.
All communications should be addressed to the office of Calvinist-Contact, P.O. Box 312, Station B, Hamilton, Ont.
Articles in this paper express the viewpoints of the authors and do not necessarily express the opinion of the editors.
The publisher will not be responsible for the loss of any manuscript, drawing or photograph. The publisher accepts no responsibility for opinions by its authors.
Characters and names in fiction stories in this weekly are imaginary.
Contents may not be reprinted without permission of the publisher.

Philips Recordings
SACRED — CLASSICAL — SEMI-CLASSICAL — POPULAR
SEE YOUR LOCAL DEALER OR THE IMPORTER FOR CANADA:
SPEELMAN'S BOOKHOUSE
10 GOLFDOWN DRIVE, REXDALE, ONT. — PHONE 741-6563

INGEZONDEN

Ga heen, en doe desgelijks

Wie geen vreemdeling is in Jeruzalem, weet dat we op vele plaatsen bloeiende vrouwenverenigingen aantreffen, zowel Hollands als Engels sprekende. Organisaties waar iets van uitgaat. Ze maken studie, wat vanzelfsprekend is, aangezien hun dit als vrouw en moeder en tevens op ander terrein ten goede komt. Het is mijn overtuiging dat ze als echte vrouwen en moeders, niet allereerst zichzelf zoeken, doch naast de belangen van hun gezin, ook zaken in het belang van anderen en in het belang der kerk behartigen.

Naast deze organisaties treft men op vele plaatsen mannenverenigingen aan, welke een noodlijdend bestaan leiden, waar men slechts een kleine groep mannen vindt verenigd, die hun kennis trachten te vermeerderen. Ik denk dat er verschillenden onder hen zullen zijn, die een jaar of drie lid zijn geweest van de knapenvereniging, daarna korter of langer lid der jongelingsvereniging, en later lid der mannenvereniging.

Ik herinner me nog de tijd dat onze kerkeraad daar een flinke groep uitzocht voor zondagschool- en evangelisatiewerk; zowel uit de mannen- als jongelingsvereniging. Op een gegeven ogenblik werd dat zondagschool- en evangelisatiewerk in onze gemeente stopgezet. Het motto der jongelingsvereniging werd toen: "Ons gereed maken, om later het Woord beter te kunnen uitdragen".

In onze omgeving was een andere gemeente, waar het evangelisatiewerk wel door ging. Wat spatten de vonken er af, toen leden van beide verenigingen een gezamenlijke vergadering hadden, en één onzer leden een inleiding had gehouden en gezegd, dat wij ons gereed maakten om later beter het Woord te kunnen uitdragen, terwijl anderen bezig waren met uitdragen in de tijd welke nodig moest worden gebruikt om kennis te verzamelen.

Nu zijn we jaren later en het komt mij voor, dat het meer dan tijd is om het Woord uit te dragen. Ik weet dat dit voor velen een ongewoon geluid is. Ze verklaren dat het voldoende is dat onze kerkdeuren voor iedereen open staan. 't Is ook wel gemakkelijk om passief te zijn en tegenover onze buurman kunnen we wel trachten dit standpunt te verdedigen. Wie echter Gods Woord leest, niet omdat dit nu eenmaal bij ons zo behoort, maar ernstig en biddend onderzoekt, merkt wel dat dit standpunt fout is. In de Evangeliën en in het boek der Handelingen lezen we wel duidelijk, dat de Heiland oproept tot actie. Nemen we alleen maar Handelingen 1:8, waar we de opdracht van Jezus vinden om te getuigen zowel te Jeruzalem als in geheel Judea en Samaria en tot het uiterste der wereld.

Dus te Jeruzalem beginnen, daar waar de Heiland had geleden; waar Hij was opgestaan uit de doden en aan velen verschenen, vanwaar Hij ten hemel voer en waar de uitstorting van de Heilige Geest een onloochenbaar feit zou zijn. Zouden wij, als wij voor die opdracht stonden, niet hebben beweerd, dat dit alles meer dan voldoende was, dus verdere actie overbodig zou zijn? Maar het gebod van de Heiland was: "Ga heen," en zij gingen, ook al was er levensgevaar aan verbonden. Na de steniging van Stefanus moesten velen de vlucht nemen, als gevolg van de vervolging. Maar ze doken niet onder, doch predikten overal de Christus ,als Redder van zondaren. Wij zien dus wel dat de bewering van velen in onze dagen "dat onze kerkdeuren voor iedereen open staan" kant noch wal raakt.

Nu is het niet mijn bedoeling te beweren, dat de mannenvereniging als zodanig moet evangeliseren, maar wel, dat het ons aller roeping is te getuigen, waarbij de kennis die we verzamelden, kan gebruikt worden om anderen het evangelie te brengen. Wij immigranten van na de tweede wereldoorlog, lopen gevaar alles te meten met onze maatstaf die we uit Holland meenamen. Letten we wel op het gebod Gods inplaats van op onze gewoonten?

Ik heb hier voor mij liggen "The Sower" van januari jl. waarin we lezen over een actie in Spanje en Portugal, maar ook:

"Other countries in Europe which will receive World Home Bible League Scriptures are England and the Netherlands." Getuigt dit niet tegen ons?. Ik heb hier voor mij liggen een knipsel uit een bekend Hollands Christelijk blad, waarin een duidelijk overzicht wordt gegeven omtrent de kerkelijkheid in Amerika, noem hier alleen het opschrift, nl. "Amerikanen zijn kerks" in de hoop, dat een bekwaam persoon ons hierover breder wil inlichten, waardoor we ons een duidelijker beeld daarvan kunnen vormen en een dieper inzicht.

Dit wil ik alleen verklappen, dat, indien Canada even kerks is, we hier acht miljoen onkerkelijken hebben. Ik vrees, dat in Holland het percentage hoger ligt.

Dus acht miljoen onkerkelijken in Canada op weg naar het eeuwig verderf. Op vele plaatsen bestaat een evangelisatie - commissie, bestaande uit een klein aantal gemeenteleden. Het gebod Gods is geen hobby voor een kleine groep der gemeente, al zijn we ook dankbaar, dat deze personen zich willen inspannen. Gelukkig komt er op meer plaatsen actie, doch op veel plaatsen wordt dit werk nog aan enkelen overgelaten, terwijl het gros zich totaal onbetuigd laat. Velen zullen hun afbrekende critiek moeten verwisselen voor opbouwende; hun critiek op anderen verwisselen voor zelfcritiek.

Laat ik ter verduidelijking nog een ander voorbeeld aanhalen, als bewijs dat velen de toestand niet begrijpen en als gevolg daarvan een verkeerde beoordeling er op na houden.

In het afgelopen najaar hebben velen onzer gehoord of gelezen van de "SWIM"-actie. Dankbaar dat de Here deze jonge mensen had willen gebruiken waarvan ik meende te kunnen meepraten, omdat ik het van een drietal personen gehoord had, trokken we als naar gewoonte, naar verschillende plaatsen, waar we nogal wat naoorlogse immigranten ontmoetten. Daar hoorde ik op verschillende plaatsen personen, die een geheel ander geluid lieten horen, zelfs waren er onder hen, die scherpe critiek hadden, zo zelfs, dat ik het nodig achtte een betrouwbaar persoon te verzoeken een grondig onderzoek in te stellen, aangezien, óf mijn inlichtingen, óf wat ik later hoorde, totaal onwaar moest zijn. Uit het rapport, waarvan ik een gedeelte laat volgen, bleek mij, dat alle critiek op onwaarheid berustte. Ik heb mij afgevraagd of dit niet het gevolg is van het vasthouden aan oude gewoonten, waardoor alles dat anders is, bij voorbaat wordt veroordeeld.

Hier volgen enkele regels letterlijk overgenomen uit bedoeld rapport:

"Die Swimmers worden gesponserd door hun home church. Die betalen de reiskosten van en naar het mission field. De kerk waar ze als Swimmers werken zorgt voor een kosthuis (ze hebben kost en inwoning vrij). Als ze daar zijn moet er hard gewerkt worden. Eerst een week of langer Bijbel studie. Dan plannen maken voor de Daily Vacation Bible School voor de neighborhood children. Dan gaan ze canvassing in de buurt. Laten Bible tracts bij de mensen achter. Daarna gaan ze een paar weken follow-up work doen. Dan daily vacation Bible School, wat een moeilijk werk is. Ook gaan ze nog naar de City en County Jail, ook naar rusthuizen, enz., enz.

Dat alles betaalt hun niets, 't is alles liefdewerk. 's Avonds hebben ze vrij voor ontspanning, doch dikwijls zijn ze te vermoeid en gaan naar bed. Ik heb een 12-tal van die Swimmers gesproken; ze zeggen allemaal: "It is hard work but we love it. There are so many people who haven't heard about Jesus."

Tot zover bedoeld rapport, m.i. voldoende om ons vooroordeel te verwisselen voor de vraag: "En wat doe ik?" Ik schreef dat er op meerdere plaatsen actie begint te komen op het terrein van de evangelisatie. Zo zou ik kunnen verhalen van een kerk in Ontario, waar verschillende commissies werkzaam zijn op dat terrein; waar van al die commissies de "Elder for evangelism" de leider is, en tevens contactman tussen kerkeraad en commissies, terwijl verder de commissies de zaken verder regelen.

Er zijn commissies voor Hollands-sprekenden en ook voor Engels-sprekenden, welke regelmatig huisbezoek doen, terwijl ook oude mannen-huizen enz. worden bezocht, waar dan wordt gesproken en gezongen. Natuurlijk is daar ook een planning commissie, welke zich o.a. ook bezig houdt met de Daily Vacation Bible School en reveil meetings. Soms treedt een spreker voor hen op, die hun voorlichting geeft betreffende hun werk. Uit de rapporten welke worden uitgebracht valt veel te leren.

Mijn bedoeling is nietde mens te verheerlijken, maar wel terdege een poging om te trachten op de vele plaatsen, waar het evangelisatiewerk aan enkelen wordt overgelaten, onze mensen wakker te schudden en op hun roeping te wijzen met een "Ga heen en doe desgelijks". Dan is het niet erg, als de mannen als gevolg daarvan geen tijd hebben voor de vergadering der mannenvereniging.

B. Zylstra

NAAR NEDERLAND!!

Wij verzorgen Uw passage voor BOOT of VLIEGTUIG. Ook voor Uw familie overkomend uit Nederland. Indien gewenst wordt nu ook Uw bootreis gefinancierd met "PAY LATER PLAN". Alle inlichtingen:

VAN HERWERDEN TRAVEL SERVICE

741 King Street E. OSHAWA, ONT. Telefoon RA 3-4471

Jacob's Stem en Ezau's Handen

De troonrede heeft duidelijk laten zien, dat het woord "liberaal" of een andere betekenis heeft gekregen óf niet meer toepasselijk is op de politieke partij, die momenteel in Canada aan de regering is. Zijne Excellentie, Goeverneur Generaal Vanier, heeft verleden week bij de opening van het 26e parlement een plan voorgelegd, dat afkomstig kan zijn van een doorgewinterde socialistische partij in plaats van een partij die zich liberaal noemt.

Het is daarom wel een beetje te begrijpen, dat de New Democratic Party wat met het geval verlegen was. De leider van de NDP, Mr. Douglas, heeft er op gewezen, dat van de afgelopen 45 jaar, Canada 33 jaar onder het bewind van de liberalen is geweest en dat eerst nu een plan wordt voorgelegd, dat de armoede zal dienen te bestrijden. Met andere woorden: het heeft de heren van de Liberal Party wel lang genomen om tot dit inzicht te komen, meende Mr. Douglas. Daarin kan men hem moeilijk helemaal ongelijk geven, maar dit neemt het feit niet weg, dat met dit plan de poten onder de NDP stoel zowat zijn doorgezaagd. Sommige leden van het parlement hebben dan ook gezegd, dat de Liberals de Socialisten niet alleen hebben ingehaald, maar hen al voorbij zijn.

Geen wonder, dat niet iedereen een onbeperkt vertrouwen in deze "liberale" plannn had. Niettemin heeft Mr. Pearson zijn eerste motie van wantrouwen na de troonrede reeds overleefd.

In het kort komt het er op neer, dat Canada nu toch zijn medische verzorging krijgt, een "medical care plan". De armoede zal worden bestreden. Een "Company of young Canadians" zal worden gesticht, met het doel de energie en talenten van de jonge generatie ten volle te benutten. Er zullen gelijke mogelijkheden voor alle Canadezen zijn, ongeacht afkomst of ras. Onder de minister president zal er een speciaal secretariaat worden gesticht om een nieuw program voor economische en welvaarts-wetgeving uit te stippelen.

Het Canada Pensioen Plan, dat momenteel niet alle inwoners omvat, zal een aanvulling krijgen in het "Canada Assistance Plan". Hierbij zullen voornamelijk de noden van de individuele personen als basis dienen in plaats van het verdiende inkomen. Hierbij zouden dan tevens degenen gediend zijn, die door hun leeftijd niet meer voldoende aan het Canada Pension Plan hebben kunnen bijdragen.

Men zal verder niet alleen aandacht besteden aan die gebieden, die het zwaarst van werkloosheid te lijden hebben, maar eveneens aan die streken, waar de inkomens aan de lage kant zijn. Men wil trachten in het bijzonder in die gebieden de industriële ontwikkeling te bevorderen.

Herscholing en hulp bij noodzakelijke verhuizing zijn evenmin over het hoofd gezien. Dit punt zal voornamelijk gericht zijn op de konsekwenties van de snel voortschrijdende automatisering.

Tenslotte wil de regering fondsen beschikbaar stellen voor het ontwikkelen van projecten, waardoor werkgelegenheid zal ontstaan. Bovendien zullen de boeren en de vissers speciale aandacht krijgen.

Het is te begrijpen, dat velen in het parlement — en eveneens velen in het gehele land — niet goed wisten, wat hiervan te denken.

Afgezien nog van het feit, waaruit dit alles moet worden bekostigd, heeft men nog meer opgezien van de durf van een liberale regering om zulk een welvaartspolitiek voor te stellen. Als dit alles werkelijkheid zou worden, blijft er voor de New Democratic Party niet veel meer te doen.

De troonrede klonk wel een beetje ongelooflijk.

De stem was wel Jacob's stem, [illegible] de handen waren Ezau's [illegible]en.

Support

YOUR CHURCH IN ACTION!

CHRISTIAN REFORMED WORLD RELIEF COMMITTEE

2417 Eastern Ave., S.E. Grand Rapids, Michigan

a synodical board

Bak een cake met zonneschijn aroma

Deze tropische sinaasappelcake is zo licht . . . zo zacht dat het uitsluitend uit Uw eigen geurige oven kon komen. Het bakken met Magic Bakpoeder zal steeds dit soort van glorieus resultaat opleveren.

TROPISCHE SINAASAPPEL CAKE

- 3 koppen eenmaal gezeefde gebakbloem OF 2⅝ kop eenmaal gezeefde bloem voor alle doeleinden geschikt.
- 3 theelepeltjes Magic Bakpoeder.
- 1 theelepeltje zout.
- ¾ kop Blue Bonnet margarine of boter.
- 1½ kop korrelsuiker.
- 3 eieren, afzonderlijk.
- 2 eetlepels sinaasappelschil.
- ½ kop melk.
- 1 theelepeltje vanille.
- ¾ kop sinaasappelsap.

Vet 3, 8-inch ronde cakevormen in. Voorverwarm oven tot 350°F (matig). Zift de bloem, Magic Bakpoeder en zout door elkaar. Room de boter; meng langzaam de suiker in. Voeg eierdooiers, een voor een eraan toe, kloppend tot zeer licht. Meng de sinaasappelschil erin. Meet de melk; voeg vanille aan toe. Voeg het bloemmengsel bij het roommengsel in vier delen afwisselend met melk en sinaasappelsap. Combineer lichtelijk na elke toevoeging. Kluts de eiwitten totdat stijf; schep voorzichtig om tot beslag. Bak in voorbereide vormen van 25 tot 30 minuten. GLACEREN: Een donzig boterglazuur lichtelijk met sinaasappel of citroen op smaak gebracht zou een zeer smakelijke toevoeging voor deze cake zijn.

BAK HET MET MAGIC . . . DIEN HET MET TROTS OP

HERSTELD

Het graf is open, de zon schijnt nu naar binnen.
De dood is overwonnen, het leven gaat beginnen.

— — — — — — — — — —

Als tuinman treedt de HEER opnieuw het leven binnen.
Op blote voeten gaat Hij, door het bedauwde gras,
en vol bewondering merkt Hij, 't is niet meer zoals 't vroeger was.
Een merel zingt zijn loflied, Hij glimlacht als Hij 't hoort.
Aandachtig kijkt Hij naar een bloem en loopt dan rustig voort.
Hij wandelt in den hof,
en in de toppen van de bomen ruist de wind.
de Here luistert als
de Vader juicht: "Hersteld, Hersteld Mijn Kind."

Ralph J. Huizenga

LEONARD VERBEEK B.C.L. LL.B.

BARRISTER AND SOLICITOR

of the Bar of Ontario and of the Bar of Amsterdam (Holland)

7 SUPERIOR AVENUE, TORONTO 14

Phone 259-7638 (office)
741-1247 (res.)

For all your books, Bibles, Sunday School and Church supplies, records, etc.

Chr. Book Centre

ANTON LAMMERS

36 Longwood Road N., Hamilton, Ontario

JA 2-1234

Boterhamworst in blik
Hamburg in blik
Hamworst in blik
Bak Bloedworst in blik
Leverkaas in blik
enz. enz. enz.

Alle blikken zijn 3 pond inhoud.

HOPMAN'S MEAT MARKET

5 EMMA STREET, CHATHAM, ONT. P.O. BOX 612

GAAT U NAAR Holland?

VOOR AL UW REIZEN per boot of per vliegtuig vraag volledige inlichtingen bij:

C. STEENHOF

43 Crane Ave. WESTON. ONT.
Tel. 241-0811 of 249-4921

21 dagen vliegreis MONTREAL-AMSTERDAM

$ 346.90

met gratis trip naar Brussel, Parijs en Londen.

Loopt geen risico's met de spaargelden die U zoveel arbeid en inspanning hebben gekost. Beschermt ze - vermeerdert ze - op een spaarrekening bij de Royal Bank

ROYAL BANK
de bank voor de sparende man

Style CRAFT upholstering and interiors

164 KING ST. W., HAMILTON - Phone 529-1545

Voor al Uw stoffeerwerk en het reinigen van gestoffeerde meubelen en vast tapijt geven wij vrijblijvend prijsopgaven aan huis.

After hours call res.: Cornelius de Kort 547-3140

DOUWE EGBERTS

Coopvaert

Zachte geurige pijptabak

D·E

ANNO 1753

P53

WIE ZIJN DOEL NOG NIET BEREIKT HEEFT...
kome maar naar

BRAMPTON,
de stad van de toekomst!

Er wordt hier goed verdiend, er is werk voor iedereen...
en Frank Harkema helpt iedereen
met werk, huizen kopen of huren.

Schrijf: F. HARKEMA, Vertegenwoordiger,
voor H. S. Hare Ltd., Realtor
134 Queen Street East, Brampton, Ontario.

JAARBOEK 1965
CHRISTIAN REFORMED CHURCH

Het jaarboek 1965 van de Chr. Reformed Church is weer verschenen en geeft een overzicht van de veranderingen die in 1964 plaats vonden. Indien wij ons bepalen tot het Canadese deel der kerken, dan zien we dat 1964 een toename bracht van 429 gezinnen en 1838 leden.

Nieuwe gemeenten worden vrijwel niet meer gesticht. Alleen waar sommige gemeenten te groot worden, komt het tot splitsing, zoals in 1964 te St. Catharines, Ont. en te Bowmanville, Ont.

Vele kleine gemeenten hebben een harde strijd om staande te blijven.

Evangelisatie is nog een zwak punt in de kerken. Slechts hier en daar komt het tot enige actie.

We misten in dit jaarboek het werk van Vancouver, Lethbridge en Blueberry Mountain, eveneens misten we de groep te Penticton, B.C., waar een 15 gezinnen wonen met een eigen evangelist, Mr. Tensen. Neerlandia arbeidt te Tawatinau en heeft nu als evangelist Mr. R. Bouwkamp.

De kerk van Sumas, Washington, heeft een evangelisatiepost juist over de grens te Huntington, B.C.. De aldaar dienstdoende evangelist Mr. Elenbaas heeft juist zijn arbeid neergelegd.

Hamilton heeft zijn eigen chapel met Mr. H. Boehm als evangelist. Toronto wordt dit jaar vermeld met de Lawrence Heights chapel met als evangelist Mr. Henry Klok. Rocky Mountain House, Alta heeft een post in Stauffer. Enkele predikanten zijn reeds werkzaam in de evangelisatie en wel Rev. M. Vrieze te Edmonton, Rev. Holkeboer, die de groep van de Evangelical and Reformed Church te Stoney Plain dient en Rev. Wittenbosch, die juist zijn arbeid begint te Montreal.

Het aandeel dat Canada levert voor de Buitenlandse Zending is nog vrij gering en vraagt om toenemende verbetering.

Hieronder volgt staatje met verschillende gegevens van de classes in Canada.

CLASSIS	*Families*	*Souls*	*Congr.*	*Ministers*	*Home Miss.*
Alberta North	1486	7646	15	11	3
Alberta South	884	4449	16	9	1
British Columbia	1443	7436	21	15	2
Chatham, Ont.	1981	9906	19	19	
Eastern Ontario	2046	10548	27	19	1
Hamilton, Ont.	2483	12507	24	23	
Toronto, Ont	1902	9418	20	16	
Minnesota (Can. part)	559	2826	7	7	
Total Jan 1, 1965	12784	64736	149	119	7
Total Jan 1, 1964	12355	62898	147	114	9
Increase in 1964	429	1838	2	5	—2
Received from other Denominations and Evangelism		575			
Left for other Denominations and other reasons		548			

Wie bij wil blijven met het wel en wee der kerken vindt in dit jaarboek wat hij dient te weten. Niet alleen is dit jaarboek bestemd voor de predikanten en kerkeraadsleden, doch ieder meelevend lid schaffe het aan.

A. Bisschop

HEBT U POSTZEGELS?

In het ziekenhuis van de Workman's Compensation Board wordt iemand verpleegd, die door een ernstig bedrijfsongeval getroffen is en waarschijnlijk lange tijd niet zal kunnen werken.

Om enige afleiding te hebben heeft hij een begin gemaakt met het verzamelen van postzegels. Gezien de toestand waarin hij verkeert, wordt hij daarin zeer belemmerd. Daarom moeten wij hem daarbij helpen.

Soms kan men door een kleinigheid een lichtstraal brengen in het bestaan van iemand, die een moeilijke weg heeft te gaan. Hier is een mogelijkheid om iemand gelukkig te maken. Wij doen een beroep op onze lezers om te zien of zij postzegels bijeen kunnen zoeken en deze te zenden aan Mr. R. Veldman, 280 Fruitland Road, P.O. Fruitland, Ontario. Met elkaar kunnen wij gemakkelijk zorgen, dat Mr. Veldman het druk krijgt met het sorteren en bijeenbrengen van een mooie collectie postzegels. Hij zal er u dankbaar voor zijn.

Dr. Martin Niemoeller, voorheen en thans

Over deze bekende figuur schrijft het Duitse maandblad *Philadelphia*:

Zoals de pers bericht, heeft de voormalige kerkpresident van Hessen, Ds. Niemöller een artikel geschreven voor het tijdschrift *Zeichen der Zeit* (nr. 4, 1964) waarin o.a. het volgende te lezen stond: "In elk geval kunnen wij bewijzen dat het wereldbeeld van de Bijbel fout is en alle bijbelse mededelingen die met dat onjuiste wereldbeeld samenhangen - zoals b.v. de hemelvaart van Christus - kunnen zo niet blijven staan, ze zijn zeker niet gebeurd. En dat dan toch te handhaven is eenvoudig belachelijk."

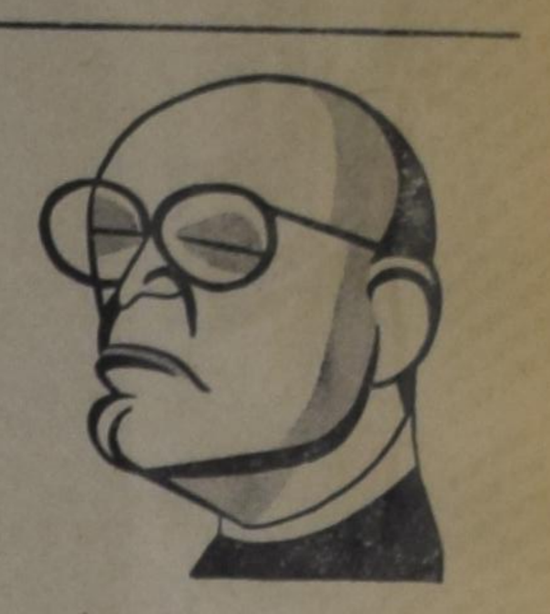

Dr. Martin Niemoeller

Het wereldbeeld van de Bijbel is niet aan de tijd gebonden; het kan nooit fout zijn, want het is immers de Schepper der wereld zelf, die het ons in Zijn Woord aanbiedt. Als er vroeger mensen geweest zijn, die geloofden, dat de aarde een schijf is, dan heeft dit niets te maken met het wereldbeeld van de Bijbel. Als de Bijbel meedeelt, dat Jezus na zijn opstanding ten hemel voer, dan betekent dat eenvoudig dat Hij de voor ons nu nog onzichtbare wereld van God binnenging. Dat er een voor ons nu nog onzichtbare wereld van God bestaat, bericht de Bijbel ons herhaaldelijk. Herinnerd kan worden aan 2 Koningen 6:16-17, waar op het gebed van de profeet Elisa de ogen van zijn knecht worden geopend, zodat hij een blik kon werpen in de onzichtbare wereld van God. Elisa zelf zag in de onzichtbare wereld van God bij de hemelvaart van Elia (2 Koningen 2:12). Als Ds. Niemöller de hierboven vermelde uitspraak werkelijk gedaan heeft, dan kan men dit slechts betreuren. In de Hitlertijd had Ds. Niemöller een goede naam en behoorde mede tot de oprichters van de belijdende kerk. Later maakte hij een onverwachte ontwikkeling naar links door, zowel in de politiek als in godsdienstig opzicht en stemde hij in met Bultmann.

Prof Bultmann loochent het goddelijke zoonschap van Jezus Christus, hij loochent de geldigheid van zijn op Golgotha volbracht verzoeningswerk, hij loocent de lichamelijke opstanding van Jezus Christus, hij loochent zijn hemelvaart en hij loochent zijn glorierijke wederkomst in macht en heerlijkheid. Kortom, Prof. Bultmann loochent de gehele apostolische geloofsbelijdenis.

SYNODE VAN BLANK EN ZWART

De Zuid-Afrikaanse Gereformeerde Kerk houdt op 28 juni haar eerste binnenlandse oecumenische synode. Deze oecumenische synode wordt samengesteld door afgevaardigden van de synodes van de blanke Gereformeerde Kerk, de Gereformeerde Kleurlingenkerken, de Venda en Tsonga Bantoe-kerk en de Kerk van de Middellanden (Zoeloe en Soetho).

Elke Gereformeerde Kerk zal drie predikanten en drie ouderlingen naar deze oecumenische synode afvaardigen.

(African Express)

Indien een van de volgende moeilijkheden het retourneren van Uw belastingaangifte ophoudt, misschien kunnen wij U er uitredden

1.

U bent Uw formulier kwijt geraakt

Ga naar het plaatselijk postkantoor. Men heeft daar voldoende T1 formulieren en men zal U gaarne een exemplaar uitreiken.

2.

Er is een grote zwarte lijn over de adresruimte getrokken?

Dat is gemakkelijk te verklaren. Uw persoonlijk aanslagbiljet ging naar Uw oude adres. De posterijen haalde het door alvorens het naar Uw nieuwe adres door te sturen. Er is echter ruimte om Uw nieuwe adres op het etiket te schrijven (en voor de bruid haar nieuwe naam).

3.

Is er iets waarmede U geen raad weet?

Bel op of ga naar Uw District Belastingkantoor. U zult het op de witte bladzijden van Uw telefoonboek onder Government of Canada vinden. Zij zullen elke vraag beantwoorden die U mocht stellen.

4.

U vergeet steeds om het op de post te doen

Probeer het volgende. Doe vanavond het ingevulde biljet in een gefrankeerde enveloppe. Hecht de enveloppe aan de binnenkant van Uw voordeur op ooghoogte vast met plakband. Verwijder het morgenochtend voordat U de deur uitgaat, houd het in Uw hand totdat U de dichtsbijzijnde brievenbus bereikt en gooi het ingevulde biljet erin.

5.

Uw biljet is ingevuld, doch U bent ons een klein bedrag schuldig en U zit slecht bij kas?

Wij kunnen dat begrijpen. Het feit dat U meer belasting moet betalen overvalt U soms onvoorbereid. Doch U kunt Uw ingevuld aanslagbiljet in ieder geval posten door een later gedateerde cheque in te sluiten voor het bedrag dat U verschuldigd bent tot en met 30 april 1965.

Zeer bedankt voor Uw medewerking. Werkelijk. U hebt ons geholpen om ons werk doeltreffender te verrichten.

RIJKSBELASTING
DEPARTMENT

Hon. E. J. Benson, Minister

EXPERT WATCH and CLOCK REPAIRS

for
Brampton and surroundings

Harry Wierenga
Certified Watchmaker
14 Stavely Cres. (Peel Vill.)
Phone: 459-4561
BRAMPTON, ONT.

De Zelfstandige

Wat verstaat men onder een Zelfstandige? In het kort is dat iemand die eigen baas is. Dat is dus de landbouwer en de vee-boer. De timmerman en de kruidenier. Ja een ieder die voor zichzelf werkt wordt een zelfstandige genoemd.

In Sociale Voorzieningen is de Zelfstandige karig bedeeld. Menig fabrieks-arbeider geniet de voordelen van een groeps-verzekering enz. Maar de Zelfstandige moet hier zelf voor zorgen.

Gelukkig is er ook een groeps-mogelijkheid voor de zelfstandige en dat is de z.g. Co-operatie.

Zo hebben wij ook voor onze Nederlandse Immigranten van Protestants Christelijke huize een Cooperatieve Verzekering tegen Operatiekosten en dergelijke. Daarin kunnen die personen, die niet via hun werk verzekerd zijn op zeer voordelige voorwaarden verzekerd worden. Een Cooperatieve Vereniging heeft niet tot doel het maken van winst, maar om samen als leden elkaar te helpen.

Zo is ook in 1950 de Christian Reformed Church Co-operative Medical and Hospital Society opgericht. En in de 12 jaren van haar bestaan heeft zij zeer zeker aan haar doel beantwoord.

Blijf niet alleen de kosten van Operatiekosten e.d. dragen, maar sluit U aan bij de Cooperatieve Vereniging voor dit doel.

Vraagt per omgaande inlichtingen door onderstaande coupon in te vullen en op te zenden.

CHR. REF. CHURCH CO-OP. MED. & HOSP. SOCIETY
BOX 473 — HAMILTON, ONT.

Zend ons per omgaande inlichtingen over Uw verzekerings-plan.

Naam: ....

Post-adres: ....

Heb je speculaasjes gekocht, mam?

Natuurlijk. Iedereen vindt ze heerlijk. Mits ze van VOORTMAN'S zijn. Die zijn zo lekker gekruid en zuiver van smaak.
Moeder weet, dat de paar extra centen besteed aan VOORTMAN'S koekjes, goed besteed zijn.

Speculaasjes van
VOORTMAN'S
de bakker, die ze bakken kan!

Hebt U wel eens speculaasjes op brood geprobeerd? Heerlijk! Maak eens een lunch klaar voor de kinderen met een "speculaassandwich"

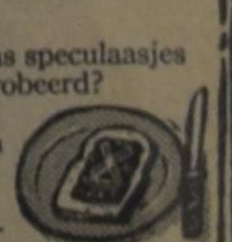

Brug naar de toekomst

De geschiedenis van de eerste spoorlijn die de Oostkust van Canada met de Westkust verbond.

De Canadian Pacific Railway

door John F. Hayes.

Naar een tekening van FRED FINLEY

(Canadian Scene) — In het midden van de 19de eeuw, nog geen honderd jaar geleden, bestonden de Britse Koloniën in Noord Amerika ieder op zichzelf en los van elkaar. Er waren er zeven — Nova Scotia, Prince Edward Island, New Brunswick, Canada East (thans Quebec), Canada West (nu Ontario), een nederzetting aan de Red River en Brits Columbia aan de westkust. Het uitgestrekte land tussen de Grote Meren en de Rocky Mountains was nog in het bezit van de machtige Hudson's Bay Company.

De reis vanuit het westen van Canada naar de Maritieme provincies was er een vol ontberingen. Om de Red River Kolonie te kunnen bereiken moest men eerst door de V.S. naar St. Paul reizen en van daaruit per ossewagen een lange en gevaarlijke tocht van 500 mijl naar het Noorden ondernemen. Brits Columbia was een reis van maanden verwijderd van het Oosten en alleen de huidenverkopers waagden zich daaraan.

Reeds jarenlang hadden de Britse Kolonies toegezien hoe de Verenigde Staten toenamen in rijkdom en bevolking. Ze begonnen te denken wat een voordelen er aan een dergelijke unie verbonden waren. Maar hoe konden kolonies, die zo ver uiteen lagen ooit over de verwezenlijking van een droom als deze denken! Door het aanleggen van spoorwegen! Per trein zou een reis, die anders maanden zou duren, slechts enkele dagen vragen. Zware ladingen goederen zouden snel en over lange afstanden vervoerd kunnen worden. De spoorweg was de eerste schakel in de keten van een unie.

De spoorwegen werden begonnen in het Oosten. In 1860 werd Sarnia in Canada West door de Grand Trunk met Riviere du Loup in wat nu Quebec is, verbonden. De Intercolonial verbond Halifax met zuidwest Ontario. En nog verschillende andere spoorwegen werden aangelegd. In het westen van Brits Noord Amerika was er echter nog steeds geen enkele. Tegen 1960 was een groot deel van het goede akkerland in het Oosten reeds bezet, zodat nieuwe immigranten steeds verder naar het westen moesten treken. Bovendien begonnen de Amerikaanse spoorwegen langzamerhand de kust van de Stille Oceaan te bereiken, waardoor duizenden kolonisten de westelijke Verenigde Staten introkken — terwijl het westen van Canada praktisch leeg bleef.

Toen, in 1857, werd John A. Macdonald gekozen tot leider van de Regering van de Canada's. In 1867 wist hij de Confederatie van Ontario, Quebec, Nova Scotia en New Brunswick tot stand te brengen. In 1869 werd het vele land van de Hudson's Bay in het westen door de regering aangekocht — het Manitoba, Saskatchewan en Alberta van thans. In 1870 trad Manitoba toe tot de Confederatie. Het jaar daarop deed Brits Columbia hetzelfde, onder de belofte, dat het door middel van een spoorweg met het oosten van het land verbonden zou worden. Prince Edward Island trad toe in 1873. In datzelfde jaar echter moest de regering van Macdonald bij de algemene verkiezingen het onderspit delven — door een schandaal, waarin de regering werd beschuldigd grote sommen gelds van vermogende mensen te hebben aangenomen om de kosten van de verkiezingscampagne te bestrijden, in ruil voor spoorwegcontracten. Sir John ontkende, maar werd toch gedwongen af te treden.

In 1878 wonnen de Conservatieven echter weer en kwam Sir John A. Macdonald opnieuw aan de macht. Zelfs al waren er 5 kostbare jaren verloren gegaan, hij kon nu toch proberen zijn belofte aan Brits Columbia van een spoorlijn naar de westkust na te komen. In 1880 begon men er in ernst aan te werken. Een groep zakenlieden werd door Macdonald overgehaald om een maatschappij op te richten voor de aanleg van de spoorlijn. Met hun eigen geld, geld dat ze hadden geleend en $25 miljoen van de Canadese regering begonnen ze hun zware taak. Op 21 oktober 1880 werd in Londen, Engeland het contract getekend en in februari daarop werd de Canadian Pacific Railway opgericht. Het doel was een transcontinentale spoorweg, die in tien jaar voltooid zou zijn. Hij was in werkelijkheid reeds in 4½ jaar klaar en de aanleg is een van de meest avontuurlijke en opwindende ondernemingen in de geschiedenis van Canada geworden. Men heeft haar wel "Steel of Empire" genoemd — want zonder deze spoorweg zou Canada nooit de grote natie hebben kunnen worden, die we nu kennen.

FIVE ROSES WAARBORGT U VOLLEDIGE TEVREDENHEID OF UW GELD TERUG

EEN WEEK VACANTIE OP WEG NAAR EUROPA VOOR SLECHTS $2.40 MEER!

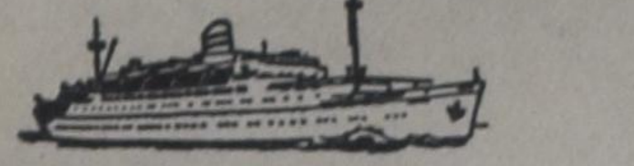

In het winterseizoen kost een passage van Montreal naar Amsterdam per straalvliegtuig, economieklasse, $233.60. Per schip, waarbij U van Montreal tot Rotterdam heerlijk kunt unitrusten in een tweepersoons buitenhut op de populaire Ryndam, kost het in het winterseizoen $236.00. (Sommige hutten kosten zelfs minder.) Het verschil van $2.40 (of minder) geeft U onderweg de meest fantastische vacantieweek: verrukkelijke maaltijden, de allernieuwste films, deksport, zwembad, volledige air-conditioning en bovendien kunt U 275 lbs bagage gratis meenemen.

Daarbij kunt U gedurende het winterseizoen een extra besparing van maximaal 25% op Uw retourbiljet krijgen. Welk seizoen en welk schip U ook kiest, „waar voor Uw geld" is een van de hoofdredenen waarom U meer zult genieten wanneer U Uw reisbureau verzoekt U op een Holland-Amerika Lijn schip te boeken.

Reizen op afbetaling is mogelijk.

Van Montreal: winterseizoen: 15 en 30 April; zomerseizoen: 6 en 30 Juni, 24 Juli. (De 15 April afvaart garandeert aankomst in het tulpenseizoen; talrijke kleurvolle bloemendecoraties aan boord.)

Vanuit New York: de regelmatige „grote 3" afvaarten: s.s. Rotterdam, Nieuw Amsterdam, Statendam, en ook de Maasdam en Prinses Margriet.

Speciale New York World's Fair Cruise

Naar New York via Boston, 4½ dag, met s.s. Ryndam van Montreal Zaterdag 8 Mei. Een onvergetelijke reiservering voor $95 en hoger. Reserveer nu!

Vaar met en „Happy Ship" naar Ierland, Engeland, Frankrijk, Holland en Duitsland.

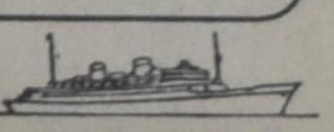

Holland-Amerika Lijn

Commerce and Transportation Bldg.
40 Front St. W., Toronto 1, Ont., Tel.: EM 3-8251

IK WIL GEEN KIND PER LUCHTPOST

door M. Van Nuis-Zuidema

(16)

"Als jullie iets hebben," zegt ze dan scherp, "moeten jullie hier niet geheimzinnig gaan zitten doen, ga dan maar..." Zelf voelt ze dat ze te ver gaat. Het "naar je kamer" slikt ze nog net in. Daarmee had ik me verraden, weet ze.

Emi kijkt naar Merels portret. Ze hoeft er nauwelijks haar ogen voor op te slaan. De meisjes eten zwijgend door, beduusd door haar ongewone uitval. Och Merel, waarom ben je er ook niet om er met mij over te praten? Meteen weet ze het: Merel zou dit niet zo zwaar genomen hebben. Net als tante Guus zou hij tegen haar zeggen: het zit mijn familie nu eenmaal in het bloed. Zou dit van Amerika... dan van Ank uitgaan?

"Toe Louitje, eet je boterham op jongen," tracht ze zich weer bij het gewone om haar heen te bepalen. "Niet zo zitten knoeien. Hier Ad, neem jij dat kapje nog. Mag wel zo uit het vuistje." Ze neemt een stukje brood van Louitjes bord en stopt hèm dat ter aanmoediging in z'n mond. De andere stukjes op z'n bordje zijn hierdoor wat verschoven.

"Hè moeder, kijk nou. Deze reepjes en dat kleintje ertussen... 't was net zo'n mooie A!"

Luci grijpt de kans om haar ergernis te overwinnen. "Ha, die maakt een leesplank van z'n boterhambordje!"

"Welnee," komt Ad, het kapje al in zijn hand. "Hij begint een halfjaar tet vroeg aan Sinterklaas!"

Maar Ank kijkt schuw naar moeder? Waarom zei ze dat?

* * *

De middag voor Pasen staat Emi met de kinderen aan het station om Lonnie af te halen: Anks vriendin, die aan de V.U. studeert.

Teds mededeling, een paar dagen geleden, dat hij met de paasdagen naar vader en moeder zou gaan, was als een koude greep om haar hart gekomen. Maar ze had zich meteen gerealiseerd: — Zo is het beter; ik weet nu precies waar ik aan toe ben. En toch is dat vlammetje, dat die eerste avond plots zo hoog is opgeschoten, moeilijk te doven. Bij de minste tocht wakkert het weer aan.

— Ik moet m'n hart regelen als een haard, had ze meer dan eens gedacht. Een haard, waarvan een ander soms onverhoeds de schuif opentrekt.

Lonnie's komst is nu voor haar een soort vergoeding en ze geniet, zoals ze dat in haar jongemeisjesjaren ook al kon doen, bij het zien van de stromen reizigers die zich langs haar spoedden. In de sfeer van komende feestdagen werkt dit altijd hevig op haar fantasie. Al die mensen die naar "huis" gaan of bij anderen "verwacht" worden. Het heeft voor haar een aparte bekoring en geeft haar het prikkelende gevoel ook te horen bij hen die iemand verwachten, naar iemand uitzien. Het bevredigt in haar een hunkering, die misschien onbewust in haar sluimert, de drang naar saamhorigheid misschien of het gevoel, ook ingeschakeld te zijn bij deze volksbeweging. En nog vóór de mensen de controle zijn gepaseerd, ziet ze aan hun zoekende ogen reeds of ze al dan niet verwachten te worden afgehaald.

Ineens ontdekt ze opzij van hen een affiche. Enkel een kruis en daaronder: "Paasfeest-Verlossingsfeest". Meteen gaan haar gedachten naar dat Paasfeest, toen allen optrokken naar Jeruzalem. En toen kwam Jezus daar: de Koning. Het "Hosanna" weerklonk, daarna het "Kruist Hem".

Emi ziet er de haastig voorbijtrekkende schare eens op aan. Voor hoevelen van hen zal dit levend zijn. Morgen echt "opstandingsfeest"?

En dan is Lonnie er. Ze zien haar reeds, als ze nog in de verte op het perron staat.

"Zie je wel, dat ze ook haar winterjas nog aan heeft?" zegt Luci eigenwijs tegen Ank; dit naar aanleiding van een kleine schermutseling thuis, omdat Ank per se haar zomerjas aan wilde. Lonnie draagt een swagger, los en zwierig en Ank ziet dadelijk dat Lonnie onder haar jas een modieus manteljakje aan heeft met een jasje tot even over de taille en een platte ronde kraag. Daarbij cognackleurige schoentjes met een uiterst hoog naaldhakje.

Zo is Lonnie. In haar eigen studentenleventje ziet ze er meestal uit als een jongen, maar ze weet wel hoe 't hoort, en dit is ter ere van Emi, haar gastvrouw, die haar met een hartelijk "Welkom kind" meteen in hun eigen kring trekt.

En de paasklokken luiden.

"Christus onze Heer verrees!" zingt de kerk en hel klinken de kinderstemmen naast Emi in de bank, bij het steeds herhaalde: Hallelujah!

Emi kijkt naar Louitje. Wat zingt hij dit pas op de kleuterschool geleerde lied blij mee!

Machtig klinkt het evangelie: Christus opgestaan uit het graf. Hij heeft de banden van de dood verbroken. Wij hebben geen dode Heiland meer, maar een levende. En... nog eenmaal zullen Gods bazuinen klinken en dan, dan zullen alle doden opstaan uit de graven.

Merel. Blijvend is hij in Emi's gedachten. Juist op hoogtijdagen zoals deze is het verlangen naar hem zo groot. Emi's mond trilt en tersluiks veegt ze een traan weg, als de feestliederen om haar heen bruisen.

"Pasen," klinkt weer de stem van de kansel. "Over heel de wereld luiden de paasklokken. Over rijke nen armen. Over blijden en bedroefden. Over eenzamen en rouwenden. Over mensen in gevangenissen en concentratiekampen. Over ontheemden, die zwervers en daklozen zijn geworden op deze aarde. Bij miljoenen..."

In een flits ziet Emi het alles aan zich voorbijtrekken. — En ik, denkt ze. Ik, klein nietig mensenkind...

"Allen zijn we op weg naar die laatste dag," klinkt het weer. "Allen, zonder uitzondering. Maar... zijn we ook allen op weg naar het nieuwe Jeruzalem? Zijn we juichend op weg om dat einddoel te bereiken, juichend, met al ons lief en leed, of gaan we gebukt, gebukt onder kommer en zorg?"

— Ik, denkt Emi weer, ik ga gebukt, vaak gebukt. En dat wil ik niet. Nee. En het is ook niet altijd zo. Ik kan ook nog wel zingen... zingen van Gods goedertierenheid... maar, het is anders dan vroeger. Mijn zingen is nu... ja Emi weet het zeker, mijn zingen is nu meer het zingen in den Here.

"Christus is opgestaan, om ons voor te gaan. Om ons de weg te bereiden naar het eeuwig heil. Dood en hel heeft Hij overwonnen... voor ons. Opdat wij die beide ook zullen overwinnen. Deze jubel gaat over de ganse aard..."

Nu gaan Emi's gedachten toch weer een ogenblik naar Ted. Ze weet, dat ze nog op deze dagen heeft gehoopt... Maar hij is gegaan. Met Ank heeft ze er niet over gesproken, ze durfde het niet.

Heel de gemeente zingt weer. Luci houdt haar moeder het boekje voor en Emi zingt mee. Ze voelt zich mee opgenomen in de gemeenschap. Dat gevoel is er nog als ze tusen de kerkgangers in het pad afloopt, maar het is haar of alleen het bruisende orgelspel hen nog bij elkaar houdt. Op weg naar huis, als nog maar enkele kerkgangers voor hen uitgaan, wordt het steeds minder en dan voelt ze een leegte: een leegte die er ook altijd al was toen Merel en zij nog samen naar de kerk gingen. Na iedere dienst kwam toch altijd weer het noodwendig uiteenvallen van die gemeenschap, na het samenzijn met God in hun midden.

Samen eten... hoort ze Ted weer vertellen. Onwillekeurig ziet ze om. In de verte staan nog een paar groepjes jongelui op het kerkplein. Ja, er zou toch wel iets voor te zeggen zijn, als we allemaal nog wat bij elkaar bleven na de dienst. Even napraten over de preek. Desnoods de dominee vragen stellen.

Een gesprekje, zomaar met iemand die je wel vaak zag, maar toch niet kende; alleen omdat je tegen haar aanliep.

Maar het is geen gewoonte en na het zo innig saamverbonden zijn in deze ene dienst, is er onherroepelijk het zich weghaasten, zo gauw mogelijk, ieder weer naar z'n eigen huis. Maar... de preek is weer in aller hart gezonken, waar hij wel of niet zal voortleven, soms zelfs vruchten zal dragen.

De weg naar huis nemen ze, al is het wat guur, met een klein ommetje door het park. Ad aan Emi's arm en Louitje aan haar hand. Ank volgt met Luci en Lonnie. Het is toch, of haar aanwezigheid in deze dagen meer fleur in huis brengt, nu oom Ted er niet is.

"Kijk eens, mam!" Ad trekt Emi mee naar het gras. Op een beschut plekje onder de oude kastanjes bloeien daar de narcissen en het is of ze met hun stralend gele trompetjes hen een vrolijk Pasen toewensen.

"Mooi hè jongen, en het lijkt al zo zomers!" Meteen trekt Emi huiverend de kraag van haar jas wat hoger op, want het is weer koud vandaag. Onwillekeurig kijkt ze om naar de meisjes. Lonnie kan haar winterjas nog goed hebben.

Op het bruggetje blijven ze, haast in gewoonte, even staan. Het water lijkt nu een wat verweerde spiegel, maar het witte huis staat er nog altijd op z'n kop in en onder de boog van het volgende bruggetje rusten nog steeds de drie boten. Lachend zien ze naar hun eigen spiegelbeeld, heel diep beneden.

"Maar kijk die wirwar van twijgen eens!"

"Nou mam!" Ank en de beide meisjes hebben hen nu ingehaald. "Weet u nog van de winter, alles zo mooi met die sneeuw?"

"En als je nu goed kijkt, zie je al dikke knoppen. Dat heb ik toch maar liever. Kom jongen, ik ruik de koffie!"

"En ik wat anders!" schalt Ad haar na. Ze zijn nu in het laantje met de lage struiken aan weerszijden. Het park, de tuin, alles is nog een verrassing voor hen dit jaar. Wat zal het allemaal worden?

Ad blijft staan als een jachthond, met z'n neus in de wind. "Mam, ik ruik... ribes!"

"Och jongen, dat kan niet," lacht Emi. "Veel te vroeg."

Ze ziet Ads neusvleugels wijd open, z'n stijfgesloten mond wat vooruit. "Nou mam? Toch wel! Daar, kijk maar. En van die mooie rode!"

Ja, nu ziet Emi het ook. Haast vuurrode trosjes.

"Wat heb ik gezegd!" vraagt Ad trots. "En u zult zien, volgende week, dan staat hier alles in bloei! Kijk maar eens," verkondigt hij met een brede armzwaai. "Dat zijn allemaal ribessen en daarachter jasmijn, maar die bloeit pas veel later. Nou, of het hier mooi zal worden!"

Emi's gedachten gaan naar het vorige huis. Het altijd vrolijk rimpelende water met de drukte van de boten... Wat heb ik het uiteindelijk toch nog weinig gemist, denkt ze... en ik dacht nog wel...

Maar Ads arm is weer door de hare en hoog klinkt z'n stem: "Mam, ik geloof het wel, maar... hoe kan dat nu, dat de doden opstaan? Niet de Here Jezus bedoel ik, maar gewoon... de mensen... Zoals pappa, die netjes in een graf ligt, dat kan ik nog wel een beetje begrijpen. Maar de mensen die verdronken zijn, of verbrand, of..."

"Ja jongen..." Emi kijkt naar de natuur om zich heen. Denkt aan de bollen, die ieder najaar zorgvuldig in de grond worden gestopt, maar ook aan de zaadjes en pluisjes die zo maar zijn verwaaid en lukraak ook weer ergens tot bloei komen.

(Wordt vervolgd.)

CLASSIFIED ADS

Pay your advertisement when you send it in. See our standard-rates below:
Birth-announcements $3.00
Engagement-announcements $3.00
Marriage and anniversaries $4.00
Notifications of death $4.00
"For Sale" and "Want" advertisements up to 30 words $3.00. Every word more 10¢.
For "letters under number" $0.50 extra.

Send your payment together with your ad to:

Calvinist-Contact
Box 312, Station B,
Hamilton, Ont.

Thankful to God we are happy to announce the birth of our daughter

JOANNE LYDIA

April 5, 1965.

George and Gerda Van Dyk
Billy
Johnny
Jimmy

78 Birkdale Road,
Scarboroughi, Ont.

With gratitude to the Lord and great joy we announce the birth of

ALVIN TIMOTHY

April 10, 1965.

Bill & Tina Span.

A brother for
Gerald.
John.
Edith.

440 Chatham St.,
Brantford, Ont.

Zo de Here wil hopen onze geliefde ouders

BEREND GRASMEIJER
en
KLAZINE
GRASMEIJER, geb. VAN DIJK

24 april 1965 hun 45-jarige echtvereniging te gedenken.

Dat ze nog lang gespaard mogen blijven is de wens van hun dankbare kinderen en kleinkinderen.

Holland:
Mr. and Mrs. R. Grasmeijer
Barrie, Ont.:
Mr. and Mrs. H. Jonkman
Holland:
Mr. and Mrs. H. Tissingh
Finch, Ont.:
Mr and Mrs. E. J. Termeer
Utopia, Ont.:
Mr. and Mrs. T. Grasmeijer
en kleinkinderen.

R.R. 2, Utopia, Ont.

1925 16 april 1965

Onze geliefde ouders

BOUWE ANDRIES
LANGENDOEN
en
CORNELIA NEELTJE
LANGENDOEN-
SPRUYTENBURG

gedenken op deze dag hun 40-jarige echtvereniging.

Wij willen de Here prijzen voor dit heugelijk feit en hopen dit met elkaar te gedenken op woensdagavond, 21 april a.s.

Hun dankbare kinderen:
Rotterdam, Holland:
Arie en Wil
St. Catharines, Ont.:
Bas en Jane
Evert en Betsy
Bertus en Jannie
Bouwe en Ali
Cor en Dien
Andries en Aske
Nel en Harry
John
Ron en Hilda
Piet en Ann
en 28 kleinkinderen.

Receptie: 8.00—9.30 n.m. in de zaal van de Christian Reformed Church, Scott Street.

On Friday, April 23rd, we hope to commemorate with our dear parents

JOHN SCHOTSMAN
and
DOROTHY SCHOTSMAN-STUIT

the occasion of their 40th wedding anniversary.

That the Lord may spare them for each other and for us for many more years is the wish of their grateful children and grandchildren.

John and Rita
(John, Grace, Sonja)
Ralph and Shirley
(Karen, Edward, David)
Simon and Christina
(Ricky)
Ann and Hank
(Steven, Debbie, Wendy)

Reception from 2—5 P.M. on Saturday, April 24th, at the home of their daughter Mrs. H. DeGroot, Highway 53 East, corner Upper Wentworth.

531 Upper Wellington St.
Hamilton, Ontario.

April 1965.

The Lord willing on April 24, 1965 we will commemorate with our parents

REITSE POSTMA
and
HENDRIKJE
POSTMA-MEINEMA

the occasion of their 35th wedding anniversary.

That the Lord may bless and keep them for many more years among us is the wish of their thankful children and grandchildren.

Chatham, Ont.:
Andrew and Margareth Hoekstra
Chatham, Ont.:
Dick and Gré Kloostra
Chatham, Ont.:
Fred and Alice Postma
Chatham, Ont.:
Benard and Irene Veldboom
Chatham, Ont.:
Jhom and Pauline Postma
Grimsby, Ont.:
Henk and Frances Postma
Dunnville, Ont.:
Andy and Jennie Postma
Dunnville, Ont.:
Richard and Marlene Postma
Ridgeville, Ont.:
Mike and Tina (engaged)
Ridgeville, Ont.:
Mark
and 23 grandchildren.

R.R. 1, Ridgeville, Ont.

Grateful to the Lord we hope to commemorate the 35th wedding anniversary of our parents

PIETER J. CRUSON
and
MAGDALENA J. CRUSON—
CIJSOUW

on Saturday, April 24, 1965.

That the Lord may spare them for each other and for us for many more years to come, is the wish of their thankful children and grandchildren.

Regina, Sask.:
Marie and Frits De Leeuw.
Rocky Mountain House, Alta.:
Ella and Max Vanden Brink.
Regina, Sask.:
Izaak and Irene.
and 9 grandchildren.

1226 Angus St., Regina, Sask.

Gevraagd:

HULP IN DE HUISHOUDING

in jong, moederloos gezin met 4 kinderen, 11, 9, 6 jaar en de baby 2 mnd. Jan Langendoen, R.R. 1, Fordwich, Ont.

EXPERIENCED SALESMAN

wanted by May 1st.

Salary and commission. Apply to:

WALLACE TURKEY PRODUCTS

% P. Reinsma, Gen. Del. Clinton, Ontario.

HELP WANTED

for wholesale fruit and vegetable and fruit farm. Must be an experienced truck driver. Apply: Mr. A. Koornneef, 457 Main W., Grimsby, Ont. Phone 945-4229.

Zo de Here wil, hopen wij op 18 april 1965 de 30-jarige echtvereniging te herdenken van onze geliefde ouders.

CORNELIS VAN GEEST
en
JANNETJE VAN GEEST—
VAN BUREN

1935, Naaldwijk, Holland.

"Een kloeke huisvrouw is een kroon haars heren." Spr. 12:4.

1965, St. Catharines, Ont.

"Want deze God is onze God, Hij is ons deel, ons zalig lot, door tijd noch eeuwigheid te scheiden:
Ter dood toe zal Hij ons geleiden." Ps. 48:6.

Dat de Here hen nog lang voor ons zal sparen is de wens van hun dankbare kinderen:

Waterdown:
Len and Leny Van Geest.
Julie, Helen, Marilyn and Suzan.
Brampton:
Simon and Corry Eygenraam.
Kenny and Jacqueline.
Oshawa:
Gerry and Wilma Jonkheer.
Jerry and Jennifer.
St. Catharines:
Ralph and Jenny Suk.
Johnny and Jennifer.
St. Catharines:
Gerda.
Max.
Casey.
Bill.

St. Catharines, Ont.

Wegens ziekte geen receptie.

---

356 Acre Dairy Farm

6 Mijl vanaf Owen Sound. Drie huizen, 3 barns, 50 st. Holstein vee, alle nodige machinerien. Pipeline milker in de barn, barncleaner, enz. enz.
Vraagprijs $78.000. Down $20.000. Eigenaar moet beslist dit voorjaar verkopen.

56-Acre Dairy Farm

Met melkcontract. 8 mijl vanaf Wellandport. Holstein vee, machinerie, groot huis met badkamer en furnace. Bulkcooler. Vraagprijs $21,000. Downpayment $5,000.

JACK BYLSMA
REAL ESTATE
1607 King St. East, Hamilton, Ont.
Bel LI 9-3894
Wij hebben verschillende goede farms te koop!

For sale:

100 ACRE FARM

Drayton Chr. Ref. Church, Chr. School 9 miles, 6-room frame house, bankbarn, driveshed, 26 modern cowstalls, pigpens, drilled well, water, hydro throughout. Low downpayment. Easy terms. Apply Wendell Vanden Hazel, R.R. 2, Moorefield, Ont.

For sale:

5-ROOM HOUSE

with garage plus 4 acres of land. 35 miles south of Hamilton. Total price $3,000.00. Write to: H. Poelman, Caledonia, Ontario. Phone RO 5-4796.

---

280 Acre Dairy Farm

Central Niagara Peninsula, aan de Welland River, 90 stuks melkvee, moderne, complete machinerie aanwezig, waaronder 2 tractors, zelfaandrijvende combine, pijplijn melkinstallatie, "bulk" koeler, irrigatie installatie, nieuwe gemoderniseerde barn met stalreiniging. Goed melkcontract. Vraagprijs $130.000.-. Betaling kan geregeld worden. Dit is een goede boerderij, in een goed district.

Voor andere boerderijen in de Niagara Peninsula vraag

Charles Freure
Wellandport 386-6150
representing
Donald Alsop Agencies Limited
FONTHILL, ONTARIO

Lezers Schrijven

Dear Editor:

Permit me a few comments on an "Ingezonden" in "Calvinist-Contact of March 12, signed a teacher. The teacher is listing salaries and is heading this with **Minimum salary**. For group 1, 2 yrs. after grade 12, $6100. Then he goes on to say that this beginning salary would be $3400. At first I thought that it was a slip of the pen and that the colum heading should have read: Maximum salary.

But this is contradicted by the specific mentioning in the lower text of Minimum salary and Beginning salary.

That being so as far as "Teacher" is concerned, but would not many a reader be wondering, what then the Maximum salary would be?

He further states, that he uses figures of about 3 years ago. Well, if he is a teacher, he should very well know the current salaries of at least last year's. Also he states an annual insufficient, as he says, increase of $300 and that was 3 years ago.

Please note the following: Hamilton Spectator, March 3, 1965: public school teachers; level 1: $3500 to $5800; requirement: basic teachers' certificate and grade 12 or 13 education. Hamilton Spectator of March 10, mentions high school teachers' salaries; lowest level here $5100 to $8600.

Conclusion: The Teacher of "Ingezonden" sounds more like an exteacher, with his minimum salary of $6100 of 3 years ago. This is misleading. And then his crying about lack of structure, meaning no incentives for the teacher. He is certainly ill informed. Perhaps your research department could do some investigation.

Hamilton, Ont. Ted. Vellenga

Wanted:

TWO MEN FOR
GREENHOUSE WORK

Experience in growing cut flowers and potted plants preferred.
Year-round position. Good wages and Group Insurance.

Also wanted:

TWO WOMEN FOR
DISBUDDING FLOWERS

Year-round.

CREEKSIDE GARDEN LTD.
Jordan Station, Ont.

Phone Mr. Koole, 562-4641, Vineland, Ont.

For sale:

A LEADING
SPECIALTY STORE

in large S.W. Ontario city, located on main street. Business has been actively serving Dutch community for over 10 years. Business includes full line of Dutch confectionery and gifts, books and records. Modern air-conditioned store with large 2-bedroom apartment, completely self-contained. The business is ideally located for expansion and would be suitable as a family business. Reasonable priced and terms can be arranged to responsible buyers. Present owner retiring. Letters under No. 1798 to Calvinist-Contact, P.O. Box 312, Stat. B., Hamilton, Ont.

For Sale

320 ACRE FARM

100 acres cleared, on good road. Hydro, Schoolbus. 12 Miles from Emo Chr. Ref. Church, 6 can. milk quota, 8 can cooler, 1 tractor. Machinery and cattle. Apply Mrs. J Walinga, La Vallee, Ont.

Ter overname aangeboden wegens vertrek naar de U.S.A.:

GEMENGD FARMBEDRIJF

78 acre land, clay loam soil, all tillable, 20 head of cattle, ± 1000 chickens, 1962 tractor, full line of tractor machinery, good 9-room house and barns with hydro and running water in both. Tevens inbegrepen een flinke eierroute in Cornwall met vaste eierprijs over het gehele jaar. Goed inkomen! Voor verdere inlichtingen schrijf of bel J. Konijnenbelt, R.R. # 3, Ingleside, Ont. Phone YUkon 4-2555.

Geef Uw

Adresverandering

steeds tijdig op
aan de
Administratie van
CALVINIST-CONTACT

Slechts $5.000.— down

Een in vol bedrijf zijnde

GROTE GARAGE MET SHOWROOM
EN MODERNE BOVENWONING
AGENTSCHAP VOOR DE VERKOOP VAN
NIEUWE AUTO'S

Dit is een goed en mooi gelegen bedrijf. Gebouw bevat: Garage-werkplaats, showroom, stockroom, small office en eerste klas bovenwoning met huiskamer, keuken, badkamer, 3 slaapkamers en klein apartment met huiskamer-keuken en extra slaapkamer. IN PRIMA CONDITIE.

Vraagprijs $30.000.—. Minimum downpayment $5.000.—. De eigenaar is genegen de hypotheek van $25.000.— te verstrekken tegen 6%, betaalbaar met $160.— per maand, rente en aflossing inbegrepen.

Tevens hebben wij nog enkele andere goede garage-bedrijven ter verkoop in handen.

CONTACT

K. KRAAY, REALTOR
2 JULIANA CR. ST. CATHARINES, ONT. TEL.: 934-1813

DE NATUURGENEESWIJZE

Populair geïllustreerd Benelux-maandblad voor Homoepathie en Natuurgeneeswijze.

Redactie: o.l.v. artsen: Dr. R.A.B. Oosterhuis, Dr. J. Strating en Dr. E. Voorhoeve.

Proefnummer met inhoud: Natuurgeneeskunde en Godsopenbaring, met portretten van **Kohlbrugge, Barth, Lütge en Dr. Issels. Gratis** aanvrage a.h. Centraal Bureau: Mierisstraat 57 hs., Amsterdam, via brief- of visitekaartje. **Naam alleen voldoende.**

WANTED:

AMBITIOUS YOUNG MAN OR GIRL

FOR OFFICE AND WAREHOUSE.

Koja TRADING CO. LTD.
(EVERT KOK)
224 PELLATT AVE., WESTON, ONT. — PHONE CH 4-4524

SUMMER RESORT

Blink Bonnie Housekeeping Cottages with all conveniences, reasonable rates, shallow beach. 30 miles north of Lindsay. Open May 20th. Write to H. Vegter, 28 Bonavem, St. Catharines, or telephone 684-3436.

SUIKERWERKERS GEVRAAGD

Bedreven in het vervaardigen van alle soort "hard candy and caramel"

OF

Bedreven in het vervaardigen van fondant, alle soorten "cream centres", marshmallow and jellies". Een grondige kennis van "mogul" werkzaamheden is noodzakelijk.

OF

Bedreven in "the formulation and manufacture of chocolate moulding, enrobing and panning".

Geschikte candidaten dienen enige kennis te hebben van Engels of Frans.

Pensioenregeling en verzekeringen. Salaris in overeenstemming met bekwaamheid.

Schrijf, met vermelding van bijzonderheden in zake bekwaamheid, aan

Personnel Department,
WALTER M. LOWNEY COMPANY LIMITED,
1, Lowney Avenue,
Sherbrooke, P.Q.

U kunt ons ook buiten de kantooruren telefonisch bereiken in:

TORONTO
485-0336
BURLINGTON
634-6231
ANCASTER
MI 8-3927

Valentine Travel Service Ltd.

Manager

LUCAS KOOPS

1642 BAYVIEW AVENUE,
TORONTO 17, ONTARIO.
TEL.: 485-0336

Ook op zaterdag open van 9—6 uur.

U kunt ons dag en nacht telefonisch bereiken.

DE OVERVAL

Een gevangeniskraak slaagde volkomen. Een meesterwerk van de Friese verzetsbeweging.

FILMVERTONINGEN:

21 April - Bowmanville
School Auditorium, 8 p.m.

22 April - Hagersville
Community Hall. Alleen nog kaarten beschikbaar in voorverkoop.

23 April - Barrie
School Auditorium

24 April - Peterborough
Zie plaatselijke aankondiging

26 April - Bloomfield
Zie plaatselijke aankondiging

27 April - Drayton
Christian Reformed Church

28 April - Oshawa
Kinsmen Community Centre

29 April - Orangeville
Community Hall. Kaarten aan de zaal.

30 April - Guelph
Legion Hall, 658 Central Park t/o The Dutch Store.. Kaartverkoop aldaar en aan de zaal.

1 Mei - Toronto
Zie aankondigingen

3 Mei - Strathroy
Legion Hall

7 Mei - Hamilton
Delta High School Auditorium

8 Mei - Acton
Chr. Ref. Church

12 Mei - Weston
Chr. Ref. Church

Alle correspondentie s.v.p. te richten aan HOLLAND FILM SERVICE, P.O. Box 121, Brampton, Ont. Tel. (416) 451-2226 Bus. of (416) 451-4810 Res.

Kerknieuws

CHR. REF. CHURCH

Aangenomen

naar Barrie, Ont., J. Van Dyk te Duncan, B.C.

Bedankt

voor Kingston, Ont., D. C. Los te Grimsby, Ont.

FAREWELL
REV. H. VAN ANDEL

On March 22nd, 1965, the First Christian Reformed Church of New Westminster, B.C. said good-bye to its pastor, after 11 years standing, the Rev. H. Van Andel, and to Mrs. Van Andel.

In a special congregational meeting, ably M.C.-ed by elder S. Kouwenhoven, tribute was paid to the minister and his wife, and gratitude expressed for their long period of devoted work in our congregation. Gratitude was the main theme throughout the evening, as was proven by the large number of gifts presented to the departed couple. Many speakers took the floor, to say farewell on behalf of the many organizations which the Rev. Van Andel had supported during the time of his tenure. Elder Stadt of Victoria, B.C., charter member of the N.W. Church, recalled the time of Rev. Van Andel's arrival in New Westminster, fresh from The Hague, Netherlands. Rev. M. de Vries of Surrey spoke on behalf of the Fraser Valley Christian High School, and also added a few words of personal appreciation. Surrey is a "daughter" of the New Westminster Church.

Members of the Dutch Ladies Aid performed a skit showing us a glimpse into the future, when we hope to have Rev. and Mrs. Van Andel back in our neighbourhood. The choir of which Mrs. Van Andel has been a member since its birth, sang on two occasions during the evening.

In his response the departing minister showed us his usual sense of humor and reality. He exhorted us to be thankful to God only, Who since 1952 has so greatly blessed the Christian Reformed Church of New Westminster, given us fine school and church buildings, and above all, a general sense of duty and mission in the congregation. The people in the New Westminster Church pray that their ex-pastor and his wife may be a great blessing in their new charge, Bowmanville (Maranatha), Ont.

M. C. Kastelein.

Hi Neighbours!

As the door of our home opened this morning, one could hear the birds singing especially clear and the fresh air brought a distinct message: Spring is here.

Spring is late in coming this year and no doubt we will appreciate it all the more for that reason. Everyone became so tired of the snow and slush, but now we can look forword to green blades of grass again and soon the forsythia will brighten every street with its yellow beauty. Spring means Easter time and from a worldly viewpoint it seems to be the highlight of the fashion *industry and the fashion-conscious crowd spiritually* it is indeed a feast day, as we are reminded again and again of our great Saviour's victory over sin and death. More and more people accept life as having an end at the grave. No life hereafter, no resurrection, consequently no judgment day and no account to be given of our deeds whether they be good or evil. That is the easy way out if you make yourself believe it. For a Christian what a blessed promise is ours: Christ has risen and in Him we shall all be raised again.

Life has a meaning, Sabbaths become part of the chain of eternal Sabbaths in which we will live to the glory of God.

The more one reads today, the more one realizes how naive this opinion, this faith has become. Even among ministers of the Gospel (although theirs is a very empty gospel), there is a very strong trend away from all that the Bible teaches. We have accepted by faith that the Bible is the word of God and is true, if some of its accounts seem unrealistic, we accept it because God has so revealed Himself. To turn the other cheek, to love them that despitefully use you, to pray for your enemies, if you have sworn to your disadvantage, nevertheless, your must keep your promise; all this is to the world utter foolishness and I fear even to many Christians as well. Practice it and you are an idealist, you don't face realities any more. The rules Christ laid down are becoming very outmoded.

Yet once in a while you read or hear something which makes you realize that God does not forget to keep His promises. From every tribe and every nation, He has called his own.

You might think that in countries like Russia for instance, no one would be found faithful anymore. This is not the case, however, as one writer found recently.

It was on a trip to Moscow that Kenneth Bagnall, a writer for the United Church's paper "The Observer" paid a visit to a Russian Baptist Church and what he observed may amaze you. The church is all but hidden on a back street of the capital, it is a yellowish building, partly of the faded elegance of Moscow's past.

As he entered he found two men at the doorway, ready to give him a firm, warm handshake. The auditorium was packed, as it had been at the two earlier services, one at 8.45 a.m. and another at 2.30 p.m. Even the gallery, built all around the church, had no vacant seat. When someone politely offered him a seat, the man himself had to sit on the stairway. Some of the people had come an hour before the service to meet their fellow Christians and they stood around after church another hour before saying goodbye.

There are 1000 seats, yet an attendance of 2500 is not uncommon. The people stood four deep in the aisles, and some even stood in the pews between those who sat.

Their songs, which were deafening, nonetheless moved the writer. The choir consisted of 40 members, mostly in their thirties and forties. Seven ministers were seated on a platform elevated above the crowd. The church actually has 16 ministers, though not all are full-time. One is a dental surgeon, who studied his theology in England. All the ministers are not Baptist either. Among them is a Mennonite and a couple are Pentecostals. The preaching is evangelical, and the ministers all support themselves. There are 4700 members who belong to this congregation.

Between January and March last winter 140 new converts were added. One convert sang in the choir that night. His name was Tichon Feodorovich Siderov, and until the early 1960's he was a leading baritone at the famous Bolshoi. He drank heavily and when it threatened his career he fell into despair. One winter's night in 1962 he reached bottom and wandered into the church. He prayed most of the night and says he found peace. He became a Christian and so did his wife. He gave up liquor and also refused to sing in state-run theatres. Now his fame has gone, and he delivers food to restaurants. But each Sunday, his tall figure, usually in a white open-necked shirt, can be seen in the choir at the church.

There were no teenagers in church. Three soldiers in their twenties made up the younger generation. On the previous Sunday the writer had discovered two and when asked after the service if they were Baptists they replied: "No, we are atheists who have come to see."

There is, of course, no Sunday School (the state won't allow it) and besides, in Russia Baptists must be 18 before they can be baptized.

When the service ended, the congregation expressed appreciation by saying "Thank you" in a single voice.

The closing hymn was sung with great enthusiasm and after a few words from the pulpit, the writer realized the song was directed to him. Some women wept, others waved handkerchiefs at him. The writer wondered about the hymn until a man leaned over to explain. They were singing, he said, "God be with you till we meet again". What a symbol of unity. The meeting may not be until the hereafter but if we are one in Christ, we will meet again. God's words can penetrate any curtain, iron, bamboo or any man-made material, real or imaginary. God has sent His Son to die for men in any country and we have brothers and sisters even in Russia. If we can do anything for them, we can pray for them. They are in China too and in Cuba. Perhaps some can even guide their children to accept the Lord, no matter how strong the influence is at work in the opposite direction. It is good to read about them, it makes us realize how rich we are and how blessed with our religious freedom. May we always be truly thankful for it.

With Easter greetings from
Your Neighbour.

"RENDEZVOUS 67"

(Can. Scene)—In het kader van de Eeuwfeestvieringen heeft de Canadian Red Cross Society een plan ontworpen op internationale schaal. Aan de hand daarvan, "Rendezvous '67", zullen meer dan 100 kinderen gedurende de zomer 1967 uit 50 verschillende landen naar Canada komen om daar 4 weken door te brengen als gasten van 200 Junior Red Cross-leden en hun familie en 60 volwassen leiders van het Junior Red Cross. Deze kinderen zullen met hun 40 volwassen leiders of onderwijzers de eerste twee weken doorbrengen in 2 of 3 verschillende steden of dorpen en de laatste twee weken in Ottawa, waar ze in de University of Ottawa zullen worden ondergebracht, sprekers van het Canadese Parlement zullen kunnen beluisteren en aan discussiegroepen kunnen deelnemen. Bovendien zal er een excursie worden gemaakt naar de Wereldtentoonstelling in Montreal, Expo '67.

TEACHERS WANTED

TRINITY CHRISTIAN SCHOOL OF BURLINGTON is in need of

TEACHERS

for all grades.

Please apply to Miss J. Visser, 650 Walkers Line, Burlington, Ont.

LANGLEY CHRISTIAN SCHOOL will need

TEACHERS

for grades 1 and 2; 3 and 4; 5, 6, 7.

One will hold the position of teacher-principal.

Send all correspondence to: Mr. Tony Vanderwal, 20452 - 102nd Ave., R. R. 4, Langley, B.C.

WE NEED TWO TEACHERS:

1

for one of the LOWER GRADES

and

1

for one of the MIDDLE GRADES.

KNOX CHRISTIAN SCHOOL

Bowmanville, Ont.

The JOHN KNOX CHRISTIAN SCHOOL of BROCKVILLE, "City of the Thousand Islands", invites applications for the positions of

PRINCIPAL

and

TEACHER

for the 1965-'66 school term.

Applications to be sent to:

Mr. Dave Weima,
R.R. 3, Brockville, Ont.

Due to expansion Chatham's eight-room Christian school will be in need of a

TEACHER

Please send letters of application to the principal John Postma, 105 Lacroix St., Chatham, Ont.

The 7-room **Canadian Christian School of Jarvis, Ont.** will be in need of

ONE TEACHER

for the schoolterm 1965-1966. Junior or intermediate grade. Qualified or prospective 1965 graduates preferred.

Please send your applications to the principal, MR. T. BERGSMA, Box 104. Jarvis, Ont.

The VANCOUVER CHRISTIAN SCHOOL ASSOCIATION requires

PRIMARY TEACHER

Please address enquiries and applications to: The Vancouver Christian School Association, 5621 Killarney Street, Vancouver 16, B.C.

HANEY-PITT MEADOWS CHRISTIAN SCHOOL

requires

TWO TEACHERS;

One holding Principalship. Send correspondence to: MR. J. KUIPER, 20009 Hammond Road, Pitt Meadows, B.C., Canada.

The WALLACEBURG "CALVIN" CHRISTIAN SCHOOL SOCIETY is in need of

A TEACHER

for the lower 2 grades.

Starting September 1965. Present teacher leaving to further her education.

Please write stating experience and qualifications to: Mr. Gordon Spiering, Secr., R.R. 3, Wallaceburg, Ont.

The Brantford Chr. School

will be in need of

ONE TEACHER

FOR GRADE 1 AND 2,

starting September 1965.

Brantford is located approx. 20 miles West of Hamilton.

Please send your application to the Principal, Mr. J. Kooistra, 407 Marlboro St., Brantford, Ont.

ABBOTSFORD, B.C.

To complete our 6-member staff we need:

ONE TEACHER

for one of the lower grades

and

ONE TEACHER

for one of the intermediate grades (enrollment about 30 each).

Applications with qualifications, experience and references to be sent to the Secretary of the Abbotsford Chr. School Society, Mr. P. Busink, Box 1474, Abbotsford, B.C.

Due to expansion the TIMOTHY CHRISTIAN SCHOOL OF BARRIE, ONT. will need

A Fourth Teacher

(qualified) for the middle grades (about 25 pupils).

Barrie is only 50 miles north of Toronto. It is the gateway to the North with plenty opportunity for skiing, swimming, boating, fishing, etc.

Please send applications to Mr. Bert Schaly, Secr., R.R. # 1, Thornton, Ont.

The Duncan Christian School (elementary) will be in need of

A PRINCIPAL AND
A TEACHER

for the next school term. Please contact Herman van Boven (Secretary) R.R. 1, Cowichan Station, B.C.

The EMMANUEL SCHOOL of OSHAWA, ONT.

For the coming school year we will be in need of a sixth

TEACHER

We hope to receive applications from Christian trained teachers who are confessing members of a reformed church.

Please write the principal: Wm. R. RANG, R.R. 3, Oshawa, Ont.

The **John Knox Christian School of Westminster** is in need of a male or female

TEACHER

for Grade 3 or 4, starting September 1965.

Please send applications stating qualifications, experience, and salary requirements to F. LEENSTRA, 8637 - 11th Ave., Burnaby 3, B.C.

DUNDAS, ONT.

Calvin Christian School

We invite applications of

TEACHERS

(experienced and prospective graduates)

for positions in the primary and junior grades.

Please send to:

Mr. J. Stronks, Principal,
R.R. # 2, Dundas, Ont.

GALT CHRISTIAN SCHOOL SOCIETY plans to open their two-room school September 1965 and is in need of

A PRINCIPAL

and

ONE TEACHER

For inquiries please write: John Veenema, Secr., 37 Myrtle Ave., Galt, Ont.

The Canadian Christian School of Smithers, B.C. is in need of

TWO TEACHERS

One for grades 2 & 3, and one for grades 4 & 5.

Our school is expanding rapidly, from 4 to 8 rooms in four years. We offer a good salary and good working conditions. We invite applications from qualified, experienced teachers. Please send applications to the Secretary, Sid Jaarsma, Box 852, Smithers, B.C., Canada.

Also due to expansion, the JOHN KNOX CHRISTIAN SCHOOL of Wyoming, Ont., will be in need of

2 TEACHERS

for grades 1 & 2, and 3 & 4.

- Attractive salary.
- All fringe benefits.

Please apply to the principal, F. DeVries, Box 81, Wyoming, Ont.

The Richmond Christian School (four miles south of Vancouver) needs

TWO TEACHERS

for the primary grades, beginning September, 1965. Please apply to J. DeVries, Principal, 818 Number Two Road, Richmond, B.C.

The Timothy Christian School of Williamsburg, Ontario will be in need of a

TEACHER

for the 1965-1966 school term.

Applications to be sent to: Mr. G. Van 't Foort, R.R. 1, Chesterville, Ont.

The EDMONTON SOCIETY FOR CHRISTIAN EDUCATION is in need of

TEACHERS

for the elementary grades

per September 1, 1965.

Salary schedule very favorable for holders of a degree ($4,150-$6,200). For further particulars please write to the Principal, Mr. R. L. SHANNON, Box 342, Edmonton, Alta., Canada.

The DRAYTON CALVIN CHRISTIAN SCHOOL will be in need of

A TEACHER

for grades 5 and 6

by September 1965.

Applications to be sent to the Secretary, Mr. G. LUBBERTS, R.R. 2, Drayton, Ont.

CALVIN CHRISTIAN SCHOOL OF CLINTON, ONT. (5 rooms) will need

2 TEACHERS

per September 1965.

A TEACHER FOR GRADE 1
and
A TEACHER FOR GRADE 2.

Please contact: Mr. W. J. Bakker, Londesboro, Ont., Phone 523-9202.

SPRINGDALE CHRISTIAN SCHOOL

will need

TWO TEACHERS

this year.

Our present staff members wish to further their education.

Springdale is located near a major highway just 30 miles from Toronto. Please send inquiries to the secretary,
LEON RADDER, R.R. 4, Bradford, Ont.
or to the Principal,
E. GEERTSEMA, R.R. 4, Bradford, Ont.

The Calvin Christian School of KINGSTON
(the University City of Eastern Canada)
is in need of

ONE TEACHER

for the lower grades, per September, 1965.

Please send applications to the principal, H. Van Rossum, 309 Van Order Dr., Kingston, Ont.

The Board of the JOHN KNOX CHRISTIAN SCHOOL OF BRAMPTON invites applications from

QUALIFIED TEACHERS

for grade 2-3, 4, 5 and 6. for the school term 1965-1966. Also needed is a

SUPPLY TEACHER

for the senior grades for one or two days a week.
Please send references and information stating experience and academic standards to the principal:
Mr. H. A. VANDERWINDT,
% John Knox Christian School
McLaughlin Road South, Brampton, Ont.
The 8-room John Knox School is in the favourable located growing town of Brampton, near the City of Toronto.

The John Calvin Christian School of STRATHROY, ONT. will be in need of

A TEACHER

for grade 4, for the schoolterm 1965-1966.

Applications, stating qualifications and/or experience to be sent to the Principal, Mr. G. H. Bonekamp, Box 728, Strathroy, Ont.

Due to a serious accident of its Principal, the CALVIN CHRISTIAN SCHOOL SOCIETY OF TORONTO needs

AN ACTING PRINCIPAL

(fully qualified)

Please send applications stating qualifications, experience, salary requirements and references to:

S. R. Smilde,
5775 Yonge St., Apt. 401,
Willowdale, Ont.

The Calvin Christian School of Victoria, B.C.

invites applications for a position of

TEACHER

IN THE INTERMEDIATE GRADES,

starting September 1965.

Kindly state qualifications, experience, and references when writing the principal: MR. H. VAN HUIZEN,
3920 Shelbourne St., Victoria, B.C.

The Educational Committee of TIMOTHY and GRACE CHRISTIAN SCHOOLS in WEST TORONTO

invites applications from persons wishing to teach at one of the two schools. In September we will have openings for

TEACHERS

OF PRIMARY, JUNIOR AND INTERMEDIATE GRADES.

Write to: Mr. H. VANDEBURGT, Principal, Timothy Christian School, 28a Elmhurst Drive, Rexdale, Ontario, and state qualifications, experience (teaching and other), grade preference, and your phone number. Please, give the names and addresses of two references.

Niet Zwaar

(Doch Bijzonder Warm)

Penmans maakt het voor U — behaaglijk. Haalt de kilte uit de lucht, doch het smoort U niet in een pak waarin U zich moeilijk kunt bewegen. De reden? Penmans zijn naar maat gemaakt om U op het werk te helpen; ruim geknipt waar het nodig is: beschut gemaakt waar het van pas komt.

Zij houden U warm zonder zwaarte omdat zij gebreid zijn uit drie stoffen: zuivere witte merino . . . zachte, absorberende katoen . . . en Corval * . . te zamen warmer dan dat ze afzonderlijk zijn.

Penmans zijn zo geriefelijk dat slechts hun warmte U er aan doet herinneren dat U ondergoed draagt.

Er is Penmans Ondergoed geschikt voor elke soort baan en elke beurs: Penmans 95 — De Aristocraat in Winter Ondergoed. Penmans 71 — Uitgesproken Canadees. Penmans 73 — Witte Merino. Penmans 1575 — Orlon en wollen jaeger. Penmans 2003 — Katoenen jaeger. Penmans 27 — schapenvacht.

Penmans

VOOR DE MAN DIE GERIEFELIJKHEID EN STIJL GEWEND IS

* Gepatenteerd Handelsmerk, Du Pont of Canada Ltd.

Kapernnaüm

Hier is hij van wal gestoken,
hier heeft hij zijn brood gestrooid
op het water
om het te vinden na vele dagen,
na de storm op het pinksterfeest.
Het water heeft zijn voetstap uitgewist,
zijn handschrift staat niet meer
geschreven in het zand
en ook de vreemde vloedlijn is verdwenen,
de schare die niemand tellen kon.
Wij staan er nu,
vogels van vreemde pluimage,
luistervinken die niet deugen,
en nemen het brood ter hand.
Neem en eet
zegt hij over een zee van jaren,
dit is mijn lichaam
dat voor u gebroken is.

Jaap Zijlstra

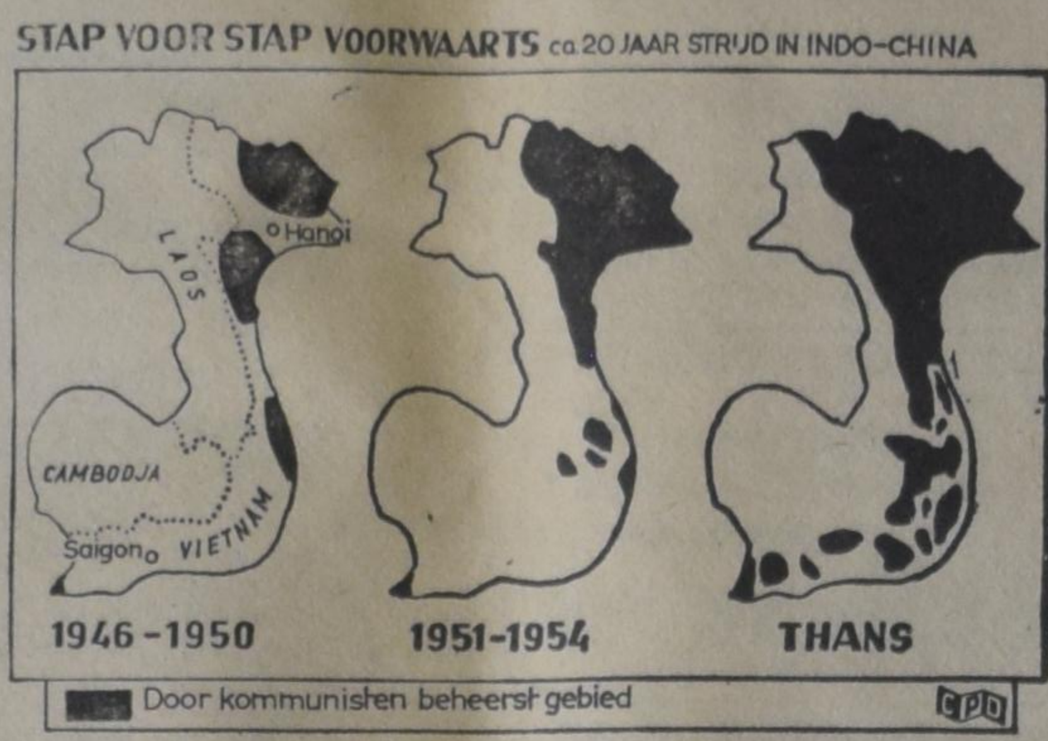

Derde Fase voor Vietnam?

Reeds ca. 20 jaar staan de landen van Indo-China in het nieuws. Eerst was er tot 1954 de strijd tegen de Fransen en daarna de strijd tegen de kommunistische opstandige bewegingen. In 1954 werd Noord-Vietnam een kommunistische republiek met thans ca. 17 miljoen inwoners. Deze kommunistische staat gaf de opstandige kommunistische groeperingen in Zuid-Vietnam steun in hun guerillastrijd aldaar. Deze guerilla-aktiviteit schijnt te verlopen volgens de kommunistische leerboeken, dat betekent: "opstandige akties in fasen". Thans is vermoedelijk de derde fase ingezet, de guerilla verandert van karakter en gaat over in omvangrijke akties, gevoerd door grotere eenheden. In dit verband neemt de kans op veldslagen steeds meer toe. Van welk een omvang de strijd in Laos en Vietnam is blijkt uit onze kaart. Hierin is Indo-China op Europa geprojekteerd en het blijkt dat de vier staten van Indo-China een veel grotere omvang hebben dan de meeste mensen denken. Laos heeft ca. 3,5 miljoen inwoners, Zuid-Vietnam ca. 18 miljoen en Cambodja ca. 6 miljoen. De situatie in Cambodja is vrij rustig, maar dat heeft te maken met het feit dat de regering van deze monarchie niet afwijzend staat tegenover China. De verhoudnig tussen Zuid-Vietnam en Cambodja is gespannen en er zijn herhaaldelijk grensincidenten tussen deze twee landen. China en Rusland staan achter Noord-Vietnam, al verschillen zij daarbij van opvatting over de politiek die gevolgd moet worden; de Ver. Staten steunen de neutralistische groepen in Laos en de anti-kommunistische regering in Zuid-Vietnam.

Mooie Premie Boeken

voor Uw hulp

HET KOST U NIETS om in het bezit te komen van een aantal mooie en goede boeken. U behoeft alleen het gesprek op Calvinist-Contact te brengen, als U op bezoek bent bij familie of vrienden, die ons blad nog niet lezen. De rest is niet moeilijk. De enige bepaling is, dat U tegelijk met de opgave van het nieuwe abonnement het abonnementsgeld van $ 5.00 opstuurt.

Voor elke nieuwe abonnee die U aanbrengt mag U een der volgende boeken kiezen:

DE ILLEGALE WERKER, door Anne de Vries.
Dit boek geeft een bijzonder belangwekkend aspect van de gehele verzetsstrijd. Het is een treffende, boeiende beschrijving van de typen van illegale werkers, en verder van hun leef- en werkwijze, van hun lotgevallen na arrestatie. Een spannende documentaire.

ENCYCLOPEDIE VAN DE BIJBEL, samengesteld door Dr. C. N. Impeta.
Deze encyclopedie is een handige wegwijzer door de Bijbel.

JOHANNES CALVIJN, ZIJN LEVEN EN WERK, door Dr. R. Schippers.
Deze biografische schets presenteert treffende bijzonderheden uit het leven en de arbeid van Calvijn.

HEDEN ZO GIJ ZIJN STEM HOORT (Bijbels Dagboek).
Recensie-schrijvers hebben indertijd dit dagboek aanbevolen als een der beste en nog is het niet verouderd.

DE CHRISTENREIS, door John Bunyan.

DE CHRISTINNEREIS, door John Bunyan.
Beroemde boeken van de wereldberoemde schrijver Bunyan. Boeken die hoog zijn aangesch-even in de literaire wereld.

DE BRUG, door K. Norel.
In deze roman tekent de bekende schrijver K. Norel welke moeilijkheden vaak veroorzaakt worden wanneer gezinnen van het platteland naar e-n grote stad verhuizen. Er is echter vaak een brug om de moeilijkheden te overwinnen.

ROME EN DE REFORMATIE, door A. S. Besselaar en J. Spoelstra.
Dit aantrekkelijk geschreven boekje handelt over "een eerlijk gesprek tussen de Roomse Kerk en de Kerk der Reformatie."

LUTHER — Zijn weg en werk, door W. J. Kooiman.
De schrijver geeft in dit boek een inzicht in het boeiende leven van deze strijdbare reformator.

OP DE MAN AF (Boeket-reeks)
Dit boekje is geschreven door de bekende Ds. Okke Jager, die inderdaad de kunst verstaat om dingen op de man af te zeggen.

VERLEIDENDE GEESTEN, door Dr. A. B. W. M. Kok.
Een zeldzaam interessant boekje, dat U in het kort op de hoogte brengt met de dwaalleringen van verschillende sectarische richtingen.

BRIEVEN UIT DE HEL, door C. S. Lewis.
Deze brieven, geschreven door Schroefstrik, staatssecretaris van de hel, aan zijn neef Galsem, vormen een schriftelijke cursus voor jonge duivels. Zij leren, hoe zij geraffineerd en subtiel de mensen in hun macht moeten krijgen.

DE GROTE SCHEIDING, door C. S. Lewis.
Neen er is geen ontkomen aan. Een hemel met een klein stukje hel bestaat nie+. Het is onmogelijk om ook maar iets dat bij de duivel hoort in ons hart te houden. Satan moet er uit.

REIS NAAR VENUS, door C. S. Lewis.
Op zijn reis naar Venus ontmoet de hoofdfiguur, Ransom, een nieuw paradijs, hetgeen de auteur alle gelegenheid geeft tot een fantastisch verhaal met een diepe zin.

HET DUIVELSEILAND.
Een uitermate boeiend verhaal over de Franse strafkolonies geschreven door een ooggetuige genaamd Charles Pean.

SLOEBERKE SLOB, door W. Laatsman.
Velen houden van "Laatsman-boeken" omdat ze zo populair geschreven zijn.

•

Omdat wij tegenwoordig extra pagina's geven in de Engelse taal, zijn voor het aanbrengen van nieuwe abonnees nu ook Engelse boeken verkrijgbaar.

Voor elke nieuwe abonnee:

THE FLASHLIGHT, by Jean G. Fisher.
A little booklet, but a great story. Tom Perkins comes into conflict with his own conscience. He experiences a difficult time to find the right attitude. A fine story for children from 8—11 years old.

THE GUN, by John Vriesinga.
An exciting story of the experiences of three boys, and a gun. Boys, and girls too, of 8—11 years of age, will enjoy it tremendously.

MARTYR OF THE CATACOMBS.
An emotion stirring chronicle of the persecution and triumphs of First Century Christians.

CONFLICT WITH DARKNESS, by Virginia Blakeslee.
She vividly portrays the harsh realities of heathen darkness put against the power of God's Word.

AND TO THE ESKIMOS, by Stanley Ledyard.
The testing and trials of a modern Missionary adventure.

AMAZON MOON, by Rosemary Conningham.
Deep and practical spiritual lessons drawn from thrilling accounts in the deep Jungles.

WHEN THE BAMBOO SINGS.
By experienced Missionary Douglas C. Percy, a true life story of a young African and his love for a maid of another tribe.

JOHN THE BAPTIST, by Dr. F. B. Meyer.
A clasp between the Old and the New Testament. Portrays humility, courage, devotion.

MARTIN LUTHER THE MAN, by Ruth Gordon.
The personality of Martin Luther, his character and purpose. The The background to his God revealed doctrine of Justification by Faith.

Voor twee abonnees:

LIVING IN A NEW COUNTRY, by T. C. Van Kooten.
An interesting study on the integration of immigrants into the life of their new country.

THE STOWAWAY, by Wm. R. Rang.
Hendrik Tromp has one thing in mind; he wants to find his father. But he does not know where he has to look for him. He hides as a stowaway on "The Golden Horn", but is detected. What follows takes the readers (boys and fathers alike!) all along; they want to stick with Hendrik until he finds the solution.

A PREY TO SATAN.
A moving story which is often filled with suspence. The main characters in this book are people of the Reformed Church.

IN THE MIRROR.
This book is published in connection with the Centennial of the Christian Reformed Church in 1957. Dr. Kromminga reviews what the Christian Reformed Church has done, and ought to do. "In the Mirror" reflects theories and ideas which are sound in doctrine and wise in counsel.

MET ENGELS DE WERELD IN
Een handig en goed boekje om Uw kennis van het Engels wat op te halen.

PHOTOGRAPHS
WEDDINGS, etc.
Call CHerry 9-5397
Bill Swanink
63 Samba Dr., Weston, Ont.

DUXBURY
TRAVEL SERVICE
Agent: TCA, KLM, Holland-America Line, Europe-Canada Line
BRAMPTON, ONT.
85 Main St. N. Phone GL 1-4280
Agent Canadian National Railway

Het aantal abonnees op Calvinist-Contact groeit .... maar heeft nog niet de grens bereikt. Geef dit nummer door aan iemand, die ons blad nog niet leest.

ABONNEMENTSFORMULIER

Hierbij geef ik op als abonné van Calvinist-Contact

Naam ....

Post-adres ....

....

Aangebracht door: ....

Naam ....

Post-adres ....

....

Aanbrengpremie: ....

Zendt dit formulier met het abonnementsgeld ad $5.00 in cash/money-order/cheque (bij cheque 15¢ extra voor bankkosten) naar "Calvinist-Contact", Box 312, Station B, Hamilton, Ont.

Aan:

Calvinist-Contact, Box 312, Stat. B, Hamilton, Ont

ADRES VERANDERING

NIEUW ADRES:

....

....

Naam ....

Post-adres ....

OUD ADRES:

....

....

CHRISTIAN COURIER
A SUPPLEMENT TO CALVINIST-CONTACT

Editors: Dr. P. Y. DeJong, Rev. F. Guillaume, (Mrs.) Bernice Schrotenboer, (Mrs.) Ineke Parlevliet.

Managing Editor: D. Farenhorst.

Publisher: Guardian Publishing Co. Ltd., Box 312, Station B, Hamilton, Ont. Phone 547-1488 and 547-1489.

Characters and names in fiction stories in this weekly are imaginary.

Contents may not be reprinted without permission of the publisher.

The publisher will not be responsible for the loss of any manuscript, drawing or photograph. The publisher accepts no responsibility for opinions by its authors.

"...HE IS RISEN JUST AS HE SAID. COME, SEE THE PLACE WHERE HE LAY."

O, by that Name in Whom all fulness dwells

O, by that love, which every love excells

O, by that blood so freely shed for sin

Open blest mercy's gate, and take us in!

This is the second time that we print this painting by Chris Stoffel Overvoorde. We have published it for the first time in our Easter issue of 1963.

There are a number of reasons for publishing it again.

In the first place we want those who joined our ranks since 1963 to enjoy this beautiful piece of art as well. Besides, the painting deserves another "exhibition" than only the one-time print in 1963.

Moreover, after we had published it two years ago, we noticed that the implication of the painting had escaped some of our readers.

When you take a little distance you will see that the open tomb has a tree in its perspective. However, this same tree implies the face of the Lord, crowned with thorns. The lower branches are the closed eyes, the stem of the tree is the nose, the top branches imply the thorns.

The face expresses the extreme suffering.

The angels in the tomb, however, are in sharp contrast. They have the grand task to announce the victory.

He is risen! Those who came with spices (see them in the background on the painting) did not find His body, but they found life through His resurrection.

When you see this the painting will make a lasting impression upon you. It is a magnificent expression of Good Friday and Easter combined. The "blest mercy's gate" IS open, the "Tree of Life that stands in the paradise of God" is visible and accessible at the same time, because in the background of it all is the Victor over death.

THE WORLD AROUND US

The War Behind the War

BY JOHN VRIESINGA

During a rare interview with an outside journalist the Chinese Premier Chou en-Lai recently said, "American aggression against the Democratic Republic of Vietnam is aggression against the entire communist camp. This being so, all of us have the duty to help the National Liberation Front of South Vietnam and the Democratic Republic of Vietnam in accordance with the international engagements we have undertaken".

The statement is a masterpiece of distortion and red propaganda aimed primarily at the un-informed who do not know that the "international engagements" Chou was referring to in fact guaranteed the independence of South Vietnam, the right to determine its own future.

Sinister as such a distortion of the truth may be, it throws only a sidelight on the war behind the war which rages in South Vietnam.

If Chou really meant what he said, his actions are in remarkable contrast with his words. All the Chinese have done so far, to aid this so-called liberation of South Vietnam is send weapons and ammunition and breathe dire threats. The latest threats included promises of sending Chinese "volunteers" to throw the Americans out of the country.

Even more remarkable than the hollow promises of the Chinese is the fact that they have refused to let Russian weapons for the North Vietnamese pass through or even be flown over their country. As you remember Mr. Kosygin visited Hanoi several weeks ago and promised to help North Vietnam. That, too, was merely a propaganda promise to show the world that the Russian communists were truly anti-American.

Nevertheless, the token-aid could not reach North Vietnam, because the Chinese wouldn't let it get there. Somehow the Russians did manage to fly some Mig fighter planes over that now are or have been in actual combat with U.S. bombers, making a state of war almost official, but the bulk of the weapons presumably sits somewhere on a railroad siding near the Russian and Chinese border: one more illustration of the break-up of communist solidarity.

It's also one more illustration of the war behind the war in South Vietnam: the struggle for supremacy between Chinese and Russian communists. That second war is a dark and sinister one. Very few know how intense it is, how it is waged, in what stage it is now and what may be expected next. But that it is a very real war we know beyond doubt.

The military actions in South Vietnam are going on with increased success for Americans. But just now that open war is only a phase in the other one, the one we hear very little about.

In the past weeks there have been all sorts of rumors about a settlement of the conflict. The correspondent of the New York Times in Hanoi reported that North Vietnam was ready to negotiate and would no longer insist on the condition mentioned in previous statements: that before talks of a settlement the Americans would have to withdraw from South Vietnam.

The news flashed around the world. It was news of major importance, it could have meant the begininng of talks and the end of hostilities. But it died a sudden death, presumably quashed by Chinese strategists.

From their side the Americans reacted with a relaxation of their demands. President Johnson has made is clear on previous occasions that the U.S. would only negotiate a settlement after North Vietnam withdrew its guerillas. However, then there was an American statement suggesting that the secretary general of the United Nations "could play a helpful role" in bringing the war to an end.

That also was never heard of again.

What was going on behind the scenes?

We may never know for sure. We must realize that perhaps not even half of what the diplomats say and do, in this conflict finally reaches the newspapers. We can only guess the general directions in which the Vietnam conflict with its overtones of communist disunity is moving. Not even the public statements are an accurate indication of true intentions. We must always read in between the lines, listen for hidden meanings, guess at true developments and be ready at any moment to revise our conclusions.

When Chou en-Lai in the above mentioned interview for instance said, "If the Americans are not content with threatening gestures and really want to provoke a wider conflict, then the Chinese and Russian people will close ranks", we may cringe with fear. It would be a terrific blow to American actions and American prestige in the world if the Russian and Chinese communists would do just that: forget their struggle and unite against a common enemy.

But again, his words are not in accordance with reality. He belies them himself the next moment when in other public utterances he blasts away at the Russians who "already have sold out" to the Americans.

What the Chinese are really trying to do right now is on the one hand to disturb the improved relations between Russia and the United States, on the other hand to embarrass the Russians in front of the non-aligned nations as lacking in true communist spirit with the ultimate aim, of course, of becoming the leading communist nation itself.

The Russians are fighting back bravely with public outcries against American atrocities and solemn pledges of help, trusting that the Americans realize their difficult position.

It's a dark double game, revolting and stigmatizing a world that long ago has left the simple standards of "let your yes be yes and your no no". And it's very tragic to observe to which an extent the "father of lies" has succeeded in dominating the relationship between the nations of the world.

(Contiued on page 10)

PARENTS AND CHILDREN

by Adrian Peetoom, B.A.

In this article I want to depart from the subject of parental activities to pay some attention to the latest victory for those who seek to eliminate all private financial contributions to the education of children.

I refer to the announcement of the Ontario Department of Education that text books will be provided by the Boards of Education not only for grades 1-8, but also for grades 9 to 12.

The most significant elements in the legislation concerning text books are these.

Text books, approved for use in the Province of Ontario, are published on circular 14, a publication by the Department of Education. Where no specific text books are listed (e.g. novels for various grades) the selection will be made by the principal, in consultation with teachers.

So far these regulations have been in force for a number of years. Grades 1-8 have always been provided with text books, and since September 1964 students in grades 9 and 10 have also been provided with them.

Beginning in September 1965 grades 11 and 12 are included in the free provision of text books. The Department of Education will provide the local school boards with a grant to facilitate the purchase of them. This grant structure provides boards with $3.00 per student for grades 1-8, $6.00 per student for grades 9 and 10, and $20.00 per student for grades 11 and 12, based on average attendance.

These text books, owned by the Boards of Education, are then lend to the student for his use, are returnable at the end of the school year, and are expected to last for 3 years.

What are the pros and cons of this legislation? Is it desirable to provide free text books? Is it necessary?

Let us first consider some of the arguments used by the advocates of free text books.

1. Education, be it primary, secondary or post-secondary, is no longer a privilege, but an obligation. Society in its ever increasing complexity depends for its survival and advancement on educated citizens. In self defence then it must educate its citizens. Why then should parents be obliged to pay any part of education? Why, if schools, teachers and other materials are provided out of general tax revenue, should text books still have to be paid for by parents, saying in effect than only those parents who can afford text books can send their children to secondary school past the compulsory age of 16.

In passing it may be noted that this argument could be extended to include the cost of living, as well as the loss of potential income for students. This extension has been made in Russia, where university students are indeed compensated financially for their lack of income.

2. Canada is a nation on the move. The average occupancy of a tenant owned home is 5 years, of rented quarters much less. Few people are very much upset by sudden opheavals from east to west, or vice versa. Educationally any move, be it large or small, 50 miles, or 5 blocks away, has as a consequence children changing schools. The first thing they will find is that the new teacher is using different text books.

In elementary schools this presents a small problem, because text books have always been provided by the board of education. In high schools this may mean an outlay of 30-60 dollars. As long as parents pay for the text books, the educational authorities will be reluctant to dictate the choice of text books, leaving this in effect up to individual teachers in high schools. Once the board pays for the text books, it will be able to dictate the choice of text books on a much wider scale, eventually may be on a province-wide basis. As always he who pays the piper, will cal the tune. Education then will become less expensive, as well as more uniform.

It may be argued that these points are not necessarily connected. In other words, both arguments could be made separately, supporting the first without necessarily supporting the second. In theory this could be done, and many people will support the first without supporting the second. But it seems hard to believe that politicians, spending the taxpayer's money will be able to resist the urge for efficiency and uniformity which will be ably expressed by civil servants, and strongly supported by the average voter.

The opponents of this legislation are up in arms.

1. The text book publishers have prepared a pamphlet, arguing forcefully that the provision of free text books is a serious threat to education itself. Students, they argue, should be encouraged to retain their text books after use to form the nucleus of their own private libraries. Particularly at the high school level they will find that books are not only of immediate use, but contain information of value in later years. Students should be encouraged to write notes in their books, underline important passages, paste in additional material. All these things are impossible when the books are owned by the board of education.

In addition the department of education has estimated the length of a text book life as 3 years. If a much superior text book is published one year after the purchase of the one now in use, the teachers are prevented from choosing the best for their students. This fact alone poses a serious threat to the quality of education.

2. It is obvious that the drive for uniformity and efficiency as expressed in the desire to standardize text books in a municipality or even in the province poses a serious threat to the text book publishing field. The publication of text books is a private and capitalistic enterprise. A publisher publishes a text book, which is submitted to the Department of Education for approval. Once this particular text book is adopted, it cannot be removed from that list for 5 years. The publisher, on receipt of approval will then sell the book to the schools. It is clear that he takes all the risks, because he is unable to gain adoption before publication, and adoption is by no means a foregone conclusion. The publishers argue then that the competition among publishers insure the highest possible standard of text book. If the element of competition is removed, the quality of text books will suffer greatly, to the detriment of school children.

The publishers are of course not the only ones to support the above arguments. Many people share their concern.

What should our opinion be in this matter? I think that if we consider the arguments mentioned here within the context of education being the responsibility of the state, the decision to provide free text books is as unavoidable as it is necessary. Surely when parents have abandoned their own responsibility for the education of their children, and have given this responsibility to educational experts, it seems foolish to provide students with free teachers, free class rooms, free equipment, but not free text books. While the argument that students should possess their own book is valid, its weight is insufficient against the logic of state provided education.

It is only when parents realize that education is their concern, their responsibility, their property, that a case can be made against this latest elimination of parents from the education of their children. Surely this legislation is one more argument in favour of parental controlled schools. It is only within this framework of educational responsibility that arguments against free provision of text books, or other educational equipment makes sense. In order to have a say in the calibre and character of teachers, parents should pay them. In order to control the calibre and character of text books, parents should have the right to choose them (through their educational committee of course, in consultation with the teachers). He who pays the piper, calls the tune.

THE WAR BEHIND THE WAR

(Continued from page 9)

In the meantime, Americans are taking full advantage of communist disunity. They have carried the war almost up to Hanoi, the North Vietnamese capital, with non-stop bombing raids. They weathered successfully a brief propaganda attack of using poison gas, which was untrue. They burned almost 19.000 square miles of jungle in an effort to expose guerilla concentrations and strongholds (another Goldwater suggestion) and they used the bombing of their embassy in Saigon by communists as a propaganda weapon. Instead of retaliating with a massive bombing of Hanoi, as many feared they would do, they just let the incident stand as an illustration of communist tactics for all the world to see.

They must have felt their position considerably improved. General Maxwell Taylor (one of the first generals, by the way, to be dropped in Normandy, France during the invasion now nearly 21 years ago) reported back to Washington that the morale of South Vietnamese had considerably improved.

What the next move will be is impossible to foresee. We can only realize that the struggle between Russia and China plays a much larger role in the conflict than appears on the surface.

THE AUCA INDIANS

Auca Christians are attempting to reach their savage downriver relatives. Rachel Saint, missionary with Wycliffe Bible Translators working with the Aucas, reports growing urgency among the former "Palm Beach" murderers to take the message of Christ to the dreaded killers of the village located downriver from Tiwaeno.

Twice within the past few weeks a carefully selected group of Auca Christians attempted to reach the enemy village over jungle trails. Both attempts were unsuccessful and the group returned each time to Tiwaeno. Christians have been asked to pray that God will guide and protect them. The Aucas recenlty received the Gospel of Mark translated into Auca by Miss Saint.

Let's Play Chess

Editor: Mr. C. HESS

SOLUTIONS OF THE FEBRUARY PROLEMS

No. 144 (Zepler)

The Rook may mate the Black King at KR8 or from the other side along the KR file. However, the black Knight is able to defend his King in both ways. Of course there must be one exception. This is the core of the problem. All white moves fail except 1. R-N2, threat 2. R-R2 ch and 3. RxN mate. Variation 1. —, N-R5 (tries to force stalemate); 2. R-N8 (threatens 3. R-R8 mate), N-N3!!; 3. B-N8!!! checkmate.

No. 145 (Hume)

This problem is a bit tricky. In spite of that, not many people had trouble with it because they noticed that black could castle. That fact forms the solution. 1. Q-N2, thr. 2. Q-N8 mate.

1. —, K-B1; 2. R-Q8 mate.

1. —, 0-0; 2. R-N4 mate. (Now you see why the Queen should go to N2 and nowhere else!)

No. 146 (Lindemann)

Some people got stuck with it. The clue is that White forces Black to move his Knight. He does so in a simple way which is the only solution of this problem: 1. R1-R5, P-K4 (forced); 2. KxP, N-Q3 or Q5 (forced again); 3. KxN checkmate. Is it not strange that not everybody saw this?

No. 147 (Visscher)

1. B-B3, thr. 2. N-K1 mate. No particulars.

No. 139 (Croes)

This is a very difficult problem. It made many victims. 1. N-Q6, thr. 2. N-N6 ch and N-N7 checkmate.

1. —, R-Q5; 2. BxN and 3. B-N8 mate.

1. —, R-Q6; 2. N-K8 and 3. N-B7 mate.

1. —, N-B1; 2. NxN and 3. N-N6 mate, or 3. N-K7 mate.

POEM TO SHERRI

You were only seven, Sherri,
when you ran your black
fingers down my strawberry-
colored sunburned back,

the red skin turning to a fleeting white
after your fingers' soothing run.
Even then you knew that despite
however much you might let the sun

broil your black back, you'd never
have a back as red as mine.
Not that it matters, Sherri. The river
of hate that we flow would find

another ocean to blight,
were your skin white.

by Hugh Cook

POSTSCRIPT: This is a very nice, no beautiful, little poem. After a very placid introduction on the beach, it shows us a 'river of hate' leading to an 'ocean of blight', of deterioration and decay.

It goes even beyond racial discrimination. And this is deeply true, for after all it is not the skin but the heart which defiles a man.

In this way the poem originates from a christian understanding of the problem which lies at the bottom of all our problems: sin. Cook saw later a river "swollen by spring rains and snow, carrying all sorts of debris into the ocean". He observed that the river "muddled the ocean water for miles and miles around".

Look at it. Feel the hot passion of hatred. Don't suggest easy solutions. Kneel in adoration for the mystery of the "river of water of life, clear as crystal, proceeding out of the throne of God and of the Lamb" (Rev. 22).

R. Kooistra.

Dr. P. Y. DE JONG — Rev. F. GUILLAUME
Dr. R. KOOISTRA — Dr. P. G. SCHROTENBOER

SERIES OF OUTLINES ABOUT THE COVENANT PEOPLE IN THE CRUCIBLE

No. 28
GOD COMMANDS ISRAEL TO GO OUT OF EXILE

Isaiah 52:1-12

BACKGROUND NOTES

First of all, we should realize that God himself is speaking in this Scripture passage. God addresses His people telling them that the captivity will end. He uses such words as "awake, arise, loose thyself, shake thyself from the dust". The verses are filled with high tension. They express joy and gladness. Before you start making your essay you should read and re-read this wonderful passage. If you can you should use different translations in your reading.

The title of this outline suggests God's free will and good pleasure in the deliverance of His people. The end of the captivity which lasted so many years in Babylon, came on God's command. The crucible had been necessary for the chastisement of the people because of their sins. But God wanted to set them free again. Think of Ezek. 33:11, "As I live, saith the Lord God, I have no pleasure in the death of the wicked; but that the wicked turn from his way and live".

Note the phrase "for nought" which is used repeatedly in different terms. In verse 3 we find "for nought" and "without money"; in verse 4 "without cause", and in verse 5 "for nought" again. These expressions mean to say: God's people were in the power of the enemies. There was, however, no right, no legal ground, whatsoever, for the heathen rulers to keep them there. Believers belong to God, they are His people according to His promise, and thy will be delivered because of God's holy Name.

During the years of the captivity, God's Name was offended and blasphemed. Babylon boasted that God's people were in their power. Satan, asking where God's work was, found reason to laugh at Him. But God wanted to maintain His Name. "Therefore my people shall know My Name. Therefore they shall know in that day that I am He that doth speak: behold, it is I".

Do not forget that this has to do with God's work in all centuries. See the fulfillment of that word in the coming of Jesus Christ, in His cross and resurrection. God's Word shall stand forever. Satan's dominion shall be broken down and God's glory shall fill the earth. "Thy God reigneth".

THE OUTLINE

1. **Exaltation, verses 1 and 2.**

"Awake,awake!" Somebody is sleeping and should wake up. Notice that figurative language is used. Jerusalem is presented as a sleeping woman. Her strength and beauty are gone. Why? Describe the real situation. Zion is told to put her strength on again and her beautiful garments, for indeed Jerusalem is the holy city. How do you understand that holiness? Is she holy in herself? If not, then, how can God call her that way? The last part of verse 1 says literally what will happen. The city will be restored. No heathen will rule over her anymore. Who are meant by "the uncircumcised and the unclean?" The exaltation of God's people will be perfect.

In verse 2 we find the picture a little different. The sleeping woman has waked and is now sitting on the ground as a prisoner, having no seat to sit on. Babylon is seated on a throne. Now the words of the text become clear. "Shake thyself from the dust, arise!" The period of the captivity is over. In one sentence we read, "arise, and sit down". The captive daughter of Zion is now to rise up and to sit upon a throne, as the redeemed people of the Lord. What does the term "bans of thy neck" express? What does the New Testament say about this exaltation of God's people.

2. **Redemption, verses 2-6.**

This paragraph explains the previous one. Notice that every verse starts with "for" or "therefore". Why does God redeem His people? Because they deserve it after suffering so long? Here you should elaborate on what is said in the background notes. Think of the glory of God's Name.

"You have sold yourselves for nought" shows a picture derived from the slavery trade. It indicates that Judah had been given over to the foreign power only because of their own sins (you sold yourselves), but not because Babylon had any right to take them captive (for nought). That same picture of the slave trade plays a role in the next sentence, "Ye shall be redeemed without money". There was no need of silver to purchase them. Do you know why? What has God's good pleasure to do with this? Compare this verse with 1 Peter 1:18 and 19.

In vs. 4 some historical explanation is given. The Egyptians had no reason to oppress God's people either. Later the Assyrians came, and the same could be said about them. With "now therefore" the prophecy passes on to the present oppression in Babylon. "What have I here (to do)?" saith the Lord. How do you understand this question? Is the thought "here it is worse than ever before" excluded or not? Babylon has no right at all to maltreat God's people so badly. The next sentence is corrupt. It should not read as it is given in the King James Version, but it should read: "they that rule over them do howl, saith the Lord". They boast and shout as conquerors. And in connection with this proud and haughty bluster, they make the Name of the Lord the goal of their continuous blasphemy. The Name of God is at stake in the captivity. The enemies have done away with God and Satan states that God has lost the battle because the people of His covenant are in exile.

"Therefore" (note that this word is used again, do make clear its strength in the reasoning of the text). "My people shall know My Name; therefore they shall know in that day (which day?) that I am He that doth speak: behold, it is I. "Behold" asks for our closest attention. Redemption is by the Lord alone. It will be very helpful for you if you read what Ezekiel has to say about this same subject in his chapter 36:22-32.

3. **Return, verses 7-12.**

Various images are used to describe the return. The first one deals with the messengers, the bringers of good tidings. Reading this verse you may imagine that fast runners arrived at Babylon to tell the exiles that the day of their redemption had come. However, you will soon discover that much more is said here. You should read it in the light of the New Testament. Do you agree that this verse deals with the preaching of the gospel in the world? It speaks about the task of the church. Try to make that clear. Think of the work in foreign missions and home missions, of the coming of God's Kingdom through Word and Spirit. Pay much attention to this verse, and use its beginning, "How beautiful . . ."

Verse 8 shows a second image: the watchman. These people had to be on the walls of a city. We can hardly suppose that such watchmen were on duty among the exiles in Babylon. Remember that almost all of this Scripture passage has been written in prophetic, figurative language. If you suppose the watchmen were in Jerusalem, where they could see the exiles returning, you would find no solution either, because the city had been destroyed. Notice the growing joy in these verses also.

In verse 9 the ruins are addressed, as if they could hear and answer. Could the poor people who still lived in the waste places of the city be meant? How thankful they should be! Note the last part of this verse. It mentions the deep reason for so much joy. Do you find something strange in the way in which this reason has been expressed? Why was it done so?

Verse 10 explains that the return was the Lord's doing. God Himself is compared with a warrior. What does "He made bare His holy arm" mean? The return of Israel was not the result of long deliberations, nor obtained after a war. Salvation is the work of none else but our Lord.

The last part of this paragraph contains several details. God's people had to go out. "Depart ye, depart ye!" May we apply this to the place of the church in the world? Is this a warning against worldliness in our days? Can God's children live at peace with the world? "Touch no unclean thing". Apparently the people were forbidden to take anything along. Is this different than long ago when they went out of Egypt? We notice here a special command to the priests concerning their bearing of the vessels of the Lord. There was no temple in Babylon. Where did these vessels come from? (See Ezra 1:7-11.) They should not hurry. It was no flight. They would go forth under the guidance of the Lord. Elaborate on "before you" and "your rearward". Do God's people still live that way? Try to see this too in New Testament light. What did Paul write about it in the last part of Romans 8? In the return of Israel, as well as in the salvation of all His people, God alone is great.

Trans-Canada Highway

FROM SEA TO SEA...

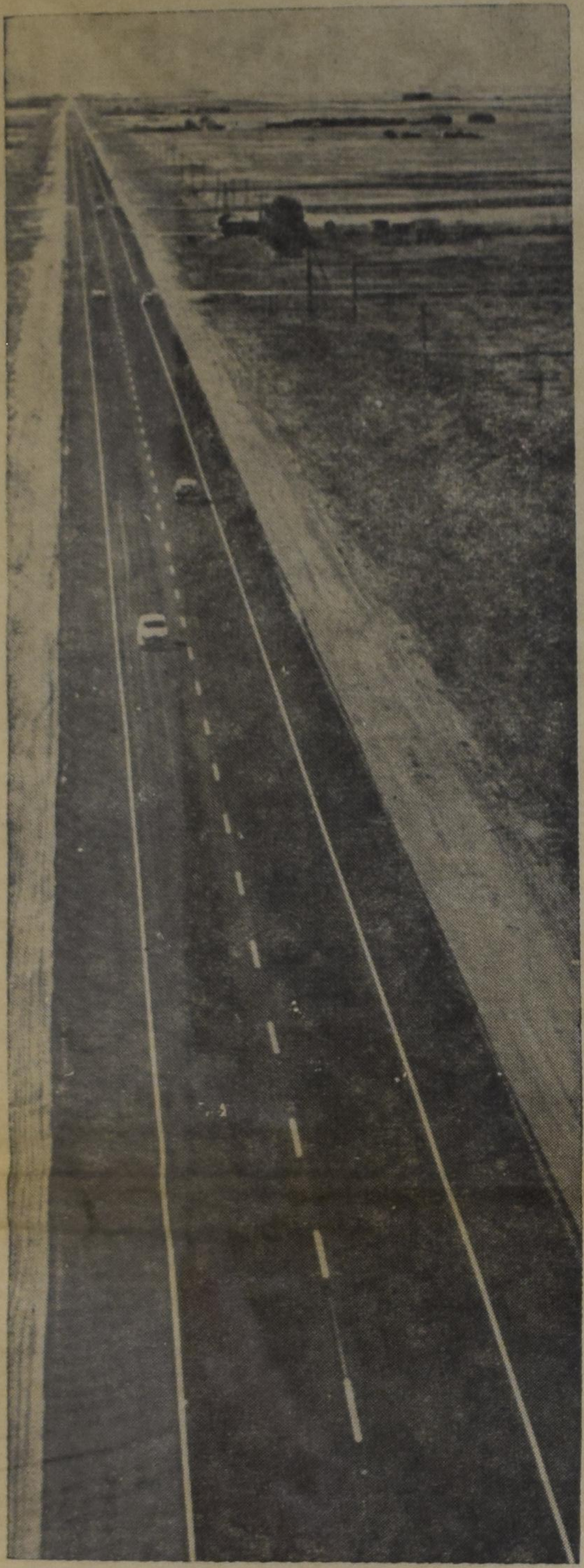

The problem of uniting a sprawling, sparsely populated country, stretching for over 3000 miles from the Atlantic to the Pacific, with a system of high quality roadways has been pondered since Confederation. Today, the Trans-Canada Highway links the Atlantic and Pacific Coasts. Total distance of the Trans-Canada Highway is approximately 4,500 miles. This does not include some 400 miles of paved highways of good quality in Quebec.

Top right:
Eastern terminal of the Trans-Canada Highway is in the historic city of St. John's, Newfoundland. A view of the busy port and magnificent harbour from the height of Signal Hall. Car ferries link the island with the route through the mainland.

Second from top right:
The Canso Causeway forms a spectacular link between Cape Breton Island and the Nova Scotia mainland. Completed in 1955 as a special joint Federal-Provincial project, the Causeway has since been incorporated into the Trans-Canada Highway. Under the Trans-Canada Highway Act, cost of building the highway has been shared by the Federal government and the province.

Third from top right:
The sunny harbour of Victoria on Vancouver Island forms the western terminal of the highway. Construction of the highway through the rugged terrain of the Rocky Mountains provided many challenging problems for Canada's highway builders. Route through the Rockies, some of it at a cost of $1½ million a mile, affords travellers an endless vista of breath-taking sights.

Bottom right:
The Trans-Canada Highway provides North American motorists with some of the finest scenic routes in the world. Canada's highway planners firmly adhere to the principle that good roads don't cost money—they make money. They do this in a wide variety of ways — such as attracting large numbers of tourists.

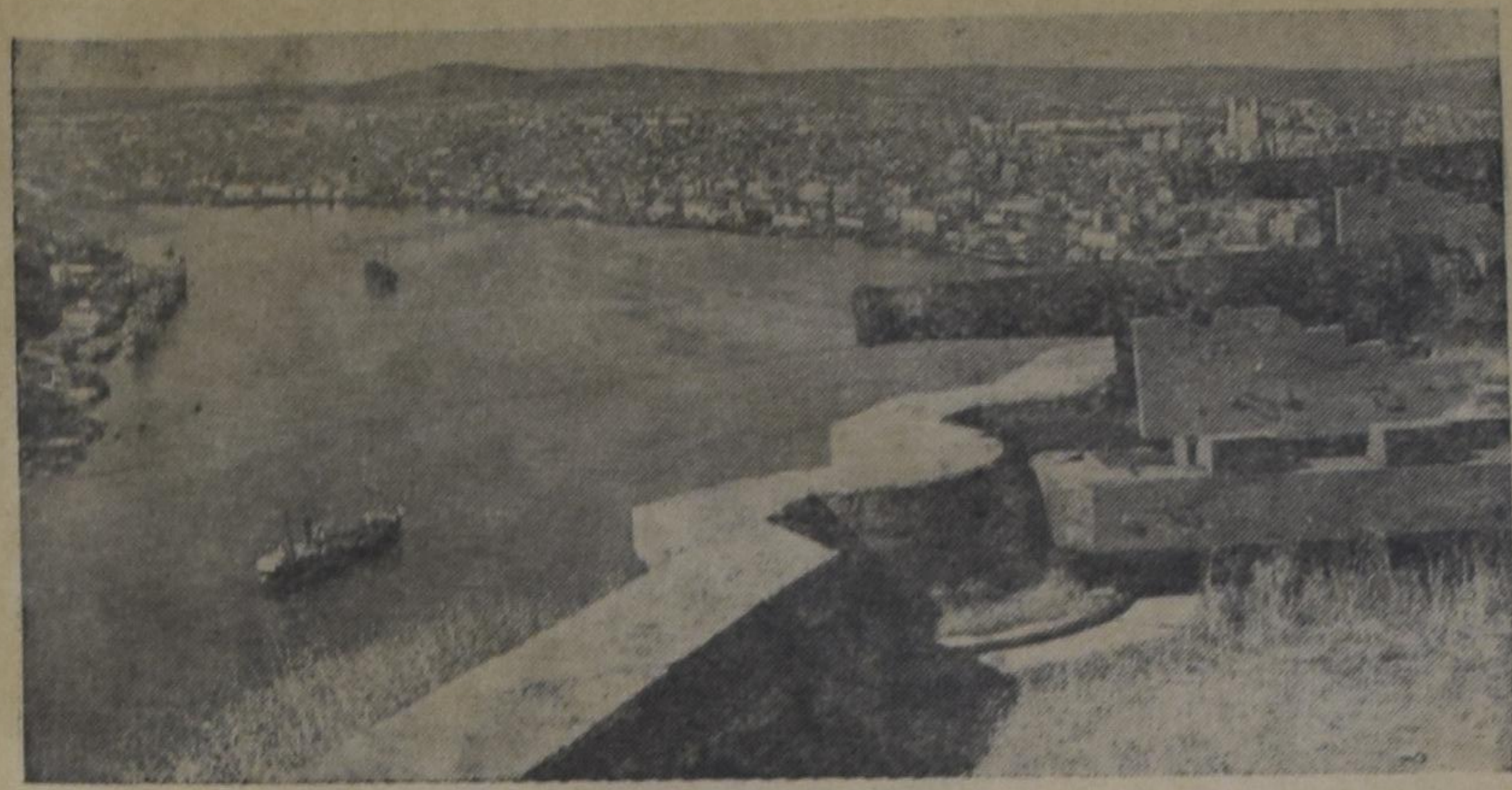

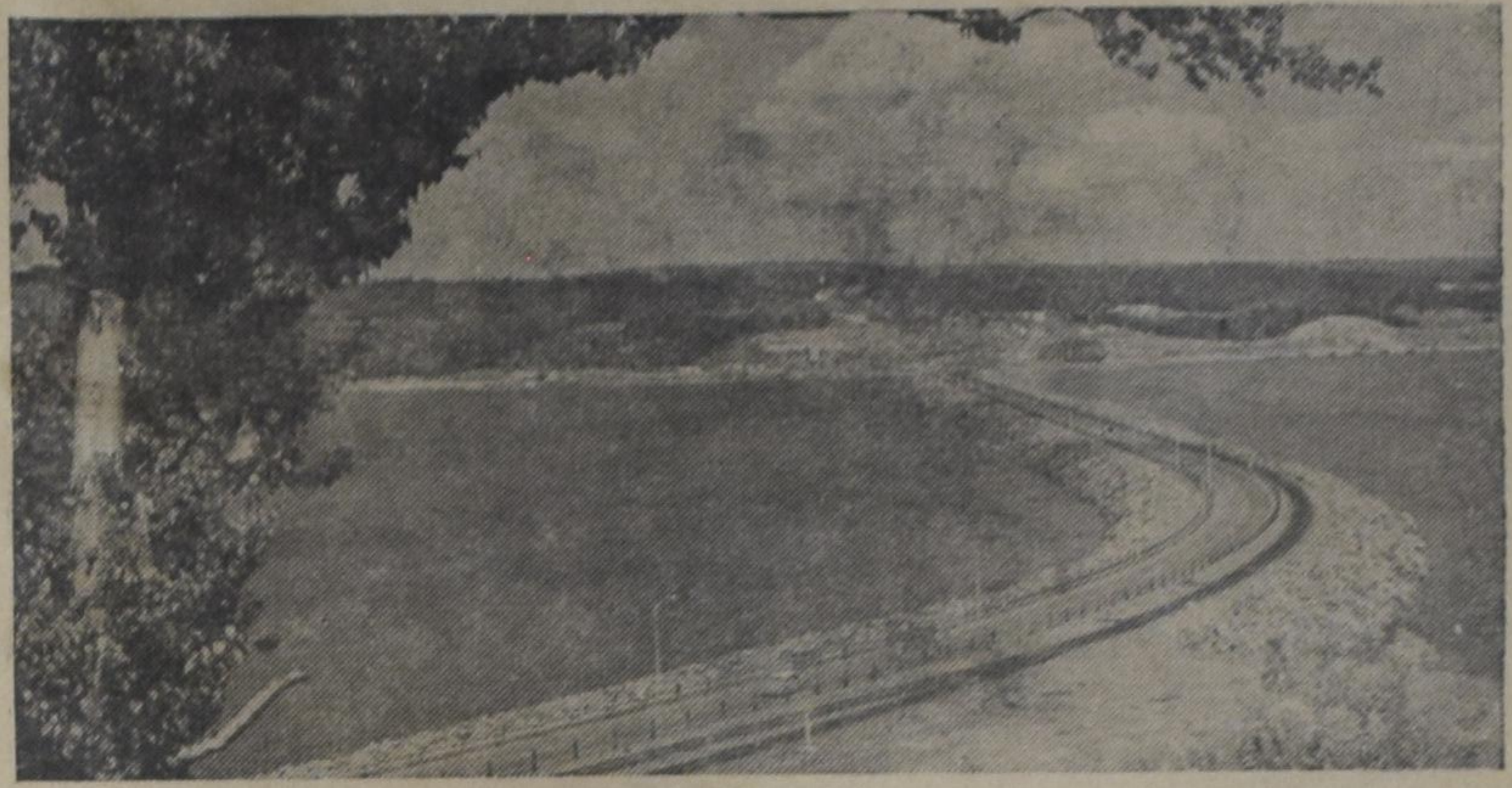

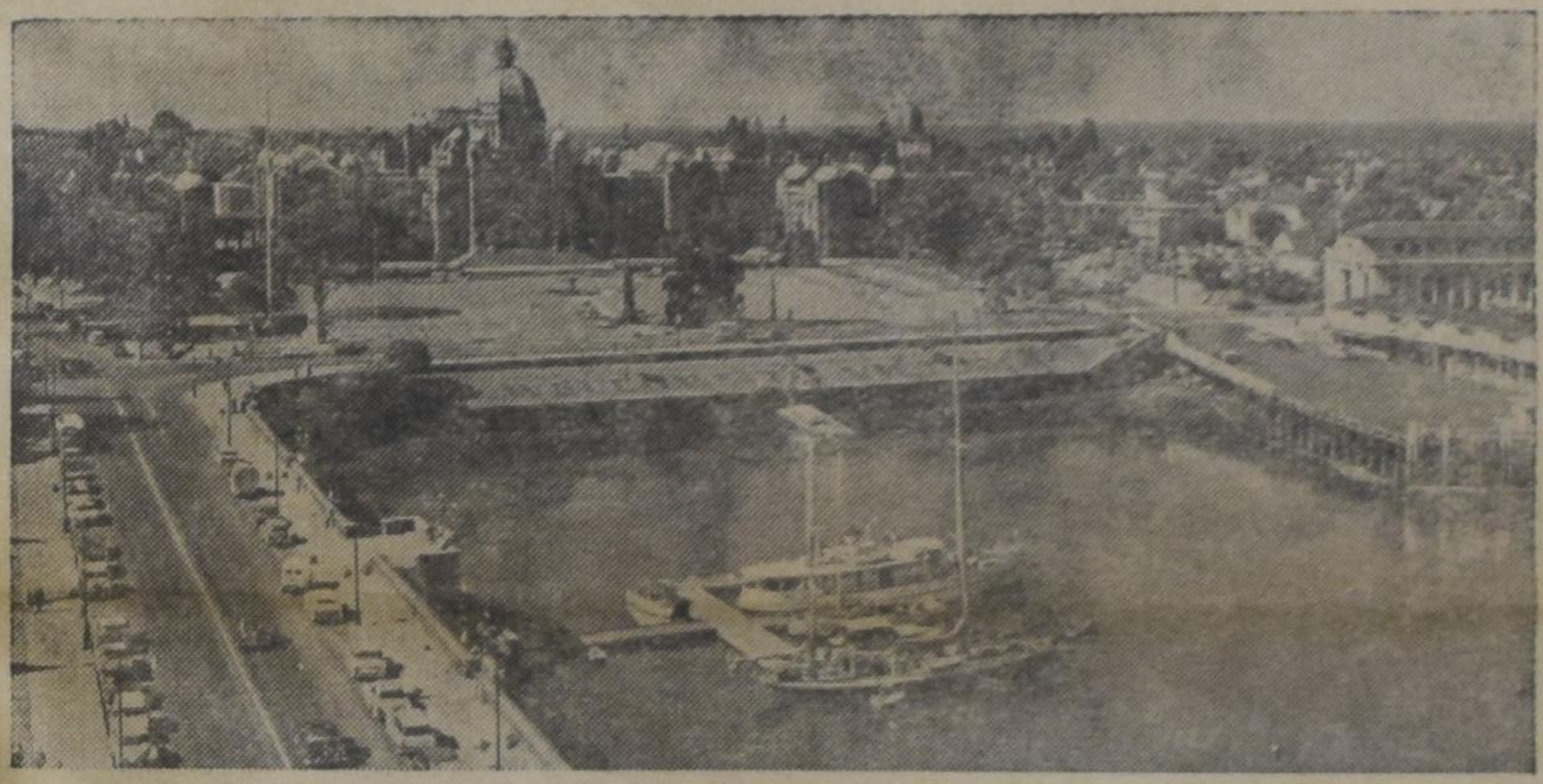

JUDAISM

The Passover

When a few years ago, in a downtown theatre in Toronto, the movie picture "The Ten Commandments" was shown, it drew thousands of Jews to see their own historic exodus on screen which event took place some 4000 years ago. Jewish scientists had worked out many religious details while the circumstances and the burden of the Israelites were given as close as the supposed reality was of that time.

To make this film a success, neither cost nor efforts could stop the producers to make Jewish history alive again in all its splendor and glory. Although the bright sides oftentimes are shown in a movie picture, the oppression of the Israelites in Egypt, prior to their deliverance, pictured the cloudy circumstances of that time and place in Goshen. Unfortunately, the producers did not emphasize the fact that in that time the Jewish Passover had its beginning and its institution, and very little time was spent to show this important event, while the more "adventurous" sides had more the interest.

This part of Biblical history is well-known to us and after the ten plagues Pharaoh finally let Israel go; and with a mighty hand and a stretched-out arm Israel started its journey with all the mighty display only God can perform.

However, before Israel was ready to go and before Pharaoh hooked in, the punishing hand of God delivered an awful scar to the land of Egypt and also to its inhabitants with the final blow in the night when Israel was ready to be thrust out of the land in which they had dwelled 430 years. In that night, the Jewish people ha dtheir first Passover, they had their first unleavened bread and had their first Passover, they had the blood of that lamb had been put on the doorposts, which caused the angel of death to "passover" (Hebrew: Pesach) according to the promise of God to the Israelites.

If you read the story carefully in Exodus from chapter 5 on through 12 you will notice the punishing hand to the Egyptians while God spared the Israelites from flies, hail and darkness, but, when the angel of death came, Israel was not to be spared . . . *unless* there was blood to be seen.

You can imagine that everybody was excited and the regulations of the first Passover were very carefully followed, for in the morning the mass exodus would take place. It was the Lord's time! The participation was tremendous: 600,000 men only, plus women and children which must have exceeded two million, started their walk through rain and sunshine, to a land flowing of milk and honey, glad to be free from their hard labour and their slavery and marvelling what their God had performed for them in a land that was so hostile at the end of their stay.

In this time of the year 5725 from the 15th to the 24th of Nisan (17-24 April 1965) the Jews all over the world will celebrate Passover. Even the soldier, far from home, or the travelling businessman will look for a family that will share the Passover table with him. This Passover is a great event in the Jewish family while special dishes and their finest silver are put on the table, and the father enjoys his holidays with his family. He is sitting at the head of the table and he conducts a question-and-answer Passover service in the home, called "Seder" in which the youngest son (when able) asks his father these questions:

1. Why is this night different from all other nights of the year?
—All other nights we can eat leavened and unleavened bread, but this night we eat only Matzoth (unleavened bread). —
2. Why must we eat this night all these bitter herbs?
—On all other nights we eat all kinds of herbs, but on this night we eat only Morror (bitter herbs).
3. Why must we dip twice this night? (Morror in Haroseth, vegetables in salt water)
—On all other nights, we do not dip even once, but on this night we dip twice. —
4. Why do we sit this night leaning (reclining) on cushions?
—On all other nights, we eat either sitting or reclining but on this night we eat reclining. —

These questions are answered by the father or leader of the Seder service (a leader, when the family is fatherless or the father is sick, or when more small families are together).

The family or the assembly now continues with: Once, we were slaves to Pharaoh in Egypt and the Lord in His goodness and mercy, brought us forth from that land with a mighty hand and an outstretched arm.

This service lasts for about two hours alternating in eating Matzoth, bitter herbs, and drinking of the cups of wine, and at the end singing the Hallel, Psalms 115—118, "Hallelujah Praise, O ye servants of the Lord. Praise the name of the Lord!"

In this Seder, there are certainly heartwarming passages and their prayers are as always beautifully composed. This Seder-service called Haggadah, reminds us, as Christians, so much of the last Passover of our Lord, but if we see that so much value is given to their wise rabbis of former days, then they miss so much of the importance of what it really meant.

Rabbi Martin Berkowitz writes in his composed Haggadah: "In ancient times, the revered sage, Hillel, observed literally the Biblical commandments concerning the eating of the Pesach with Matzoth and Morror. It is stated: 'With Matzoth and Morror shall they eat it!' Thus did he combine them, even as we now do, and ate them together."

Isn't it sad to note the omitting of the fact that *God* commanded them to do so and not that Rabbi Hillel's example must be followed?

In Synagogue all passages from the Torah (the first five books of Moses) are read which are related to the Passover, also the first Passover in Canaan as recorded in Joshua 5 which was held in the plains of Jericho. Many songs are sung in these services telling the happy tales of deliverance from Pharaoh.

Once in Canaan the pattern of Passover has changed somewhat since the Passover lamb had to be killed by the Priest and the blood sprinkled by the High Priest upon the Ark.

The Jews today celebrate their Passover as it was in Temple times. Jesus also celebrated Passover and the last time when He was with His disciples He (the Leader and Master) took the bread

(Continued on page 12)

This poem was written by a 12-year-old grade 7 student. It was submitted to the last Teachers' Convention, where it received the first prize.

THE BIBLE

Reading and writing
Believing and understanding
caring
loving

Ready and willing
Suffering and dying
Feeling a need
Because of this Word.

Knowing but refusing,
Hatred and hypocrisy
Believing
Suddenly,
Refusing.

Not knowing,
Not willing to know.
Caring,
Not caring to know,

Mourning and crying,
Because of this Word,
Persecuted forever
Never no never, happy and
together.

Now on the judgement day,
Laughing and crying,
Some on the left, some on
the right.

Judy Hollander,
Timothy Christian School
Rexdale, Ontario.

NEW, HARDY CREEPING JUNIPER

BEAVERLODGE, Alta.—Wapiti, a new and hard variety of creeping juniper should be of interest to home gardeners and park boards, say Dr. R. E. Harris, a specialist in horticulture at CDA's Research Station here.

Introduced by the Beaverlodge Station, the plants may be obtained from commercial nurseries in Canada.

Hardy and vigorous, the creeping wapiti has upright growths that reach up 12 to 16 inches. Horizontal spread ranges from eight to ten feet.

Wapiti provides a thick, even ground cover that discourages growth of weeds, Dr. Harris reports.

Foliage of Wapiti is finer in texture, denser, and has a green color that is slightly darker and more lustrous than the foliage of Savin juniper. Following autumn frosts, Wapiti's color darkens slightly and takes on a purple undertone. This color is retained throughout the winter.

JUDAISM

(Continued from page 11)

and the cup announcing that this was *His* body and *His* blood which would be shed as an atonement for sin. The angel of death will "pass-over" those who are washed in His blood and thus may have eternal life.

Can you imagine what it means to proclaim your own death, like Jesus did? Can you understand that Jesus was aware that *He* was the Lamb, that *He* brings atonement for mankind? The blood of lambs and of bullocks were just symbols in former days to obtain forgiveness and upon the intercession of the High Priest by sprinkling the Ark with blood in the Holy of Holies. Can you understand that Jesus said: "Now my soul is troubled and what shall I say? Father save me from this hour?" We Christians accept this fact as very simple and self-evident and we understand the meaning of it, but the present-day Jews, since they do not accept Jesus, simply don't see it and don't know that Passover is fulfilled with the atoning sacrifice which is Jesus Christ their Messiah. We Christians have to tell them, pointing to the remarkable fact that the Messiah was put to death on the same hour as the hour in which in former days the lambs had to be killed, that is, the night before Passover!

Do you think the Jews will listen to you or just laugh and ignore you if you tell them these facts? Well, see here:

In "The Chosen People," the official organ of the American Board of Missions to the Jews in New York, Rev. D. Fuchs, the Missionary Secretary, in his editorial of the March 1965 issue quotes Jeremiah 50:6: "My people have been lost sheep, their shepherds cause them to go astray," and writes: "Last summer at our World's Fair exhibit (where the American Board has a booth) we observed how hungry the multitudes were, especially the young people. How eagerly they received literature and asked questions!"

Is this statement not exaggerated? Do the Jews inquire indeed? Are they eager to know? Is Rev. Fuchs misinforming the readers of "The Chosen People"? In no way.

"Jewish people when visiting the World's Fair, are led *around* the booth of the American Board of Missions by their Rabbis . . . but many came back later when their Rabbis were not looking," Rev. Fuchs continues. Exactly what Jeremiah had prophesied was happening in New York in 1964.

And now, April 1965, the Jews still live in darkness: they continue to try to "please" the Lord, they try to fulfill Moses' commandments. They will eat their bitter herbs, to remember their bitter slavery in Egypt and commemorate their deliverance of that time.

Please don't stand aside and idle. Your willingness to inquire about this work is welcomed and shows your interest and love.

Instead of offering bitter attacks in 1965 let us feed them with the Word of God. Instead of offering them Matzoth let us offer them real food, leavened with our affection and understanding that we may proclaim: "O taste and see that the Lord is good; blessed is the man who trusteth in Him."

Weston, Ont. P. D. Mellegers

Cross Word Puzzle

ACROSS
1. Borders
5. Astringent fruit
9. Boundary
10. Candle
12. A Baldwin or MacIntosh
13. Absorbing material
14. Prince Edward Island: abbr.
15. Born
17. Brood of pheasants
18. Stairs
20. Container
23. Paradise
27. Close to: poet.
28. Eat away
29. Compassion
30. Kind of musical instrument
31. European country
33. Constellation
36. Insect
37. Pronoun
40. Man's name
42. A pigment earth
44. Move furtively
45. A native of New Zealand
46. Destruction
47. Lambs

DOWN
1. Mature
2. Body of Zulu warriors
3. One thousand
4. One-celled animal
5. Abrupt
6. Escape: sl.
7. Unroll
8. Weird: var.
9. Fold over
11. Cereal grain
16. Even: poet.
18. Guy-ropes
19. European finch
20. Head covering
21. Cuckoo
22. Soak flax
24. Put on, as clothes
25. Gelderland city
26. Seine
28. An abstract
30. —— Francisco
32. Large recreation areas
33. Land measures
34. Revolve
35. Exchange premium
37. Foot covering
38. Belonging to her
39. Silkworm
41. Half ems
43. Cry of a crow

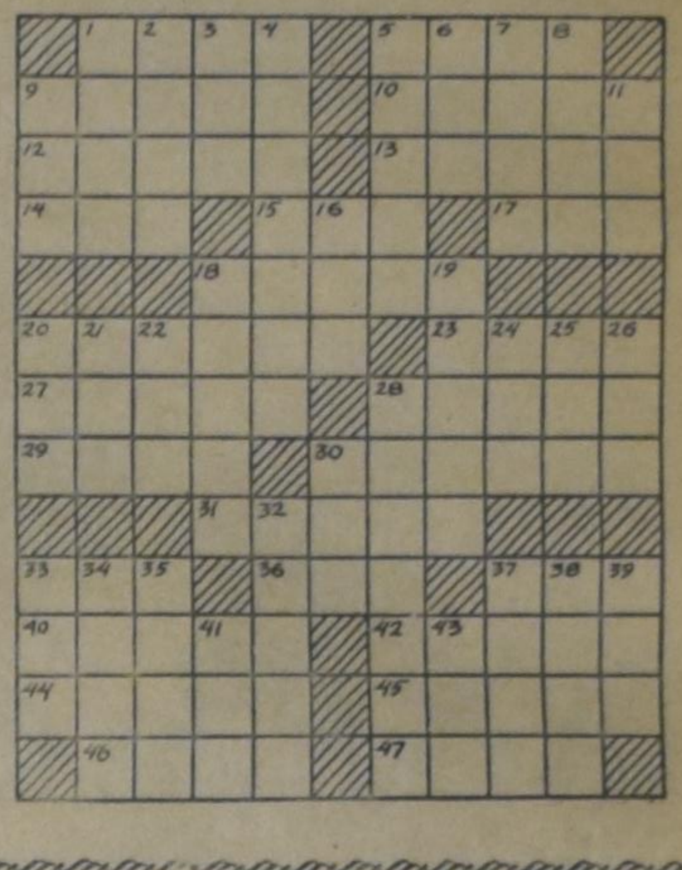

SOLUTION
to last week's
Cross Word Puzzle

SHORT STORY AND POETRY CONTEST

AWARDS: Best short story $500. Best group of poems $500.

In July, 1965, the Canadian Broadcasting Corporation will begin broadcasting on its national radio network a special series of 13 weekly programs devoted to writing by younger Canadians. Poetry and short stories submitted and accepted for broadcast in this series will be paid for at the usual CBC rates. From this broadcast material, a panel of judges will select the best short story and the best group of poems. These will be re-broadcast on the final program in the series and the authors will receive an award of $500 each in addition to the broadcast fees already paid them.

RULES

1. Manuscripts should be submitted in three (3) typewritten copies to: "New Writing Contest", CBC, Box 500, Toronto.
2. Short stories and poems must be original work never before published.
3. Short stories should be between approximately 2,500 and 4,400 words in length. Any number of poems may be submitted by one writer, but the CBC reserves the right to select a group from among them for broadcast.
4. Writers must be under thirty-five years of age as of May 31st, 1965.
5. Writers wishing manuscripts returned should include a stamped, self-addressed envelope. All manuscripts should be clearly marked with the author's name and address.
6. The contest closes on May 31st, 1965 and manuscripts postmarked later than this date cannot be considered.
7. The contest is not open to members of the CBC staff or their immediate families.
8. Entrants must be Canadian citizens or permanent residents of Canada.

Servant of Slaves

BY

GRACE IRWIN

(16)

He had thought himself resigned. He had indeed written to Mary, disobeying her mother's prohibition within three weeks of their last meeting, to the effect that, since her father's officiousness (which, he said, he was determined never to forgive), would keep him from seeing her, all countries were nearly alike to him. He recalled the pains he had taken with that letter, the phrases which he could not utter in her presence coming so happily from his pen: "All the tender emotions and pleasing inquietudes of a heart actuated by so sincere and strong a passion as mine . . . There is I know not what within me that bears me up and assures me I shall certainly come home again; but whether it will be to any purpose, whether I shall be happy in you, or no, is what I long to know, yet should dread to be resolved in . . . The first day I saw you I began to love you; the thoughts of one day meriting you roused me from a dull insensible melancholy . . . and pushed me into the world. My designs are now bent to one point, this voyage which I seriously believe will make or marr me . . . my hand has wrote nothing but what my heart dictated, a heart incapable of Artifice and which I value only for its sincerity and unbounded passion for you. Could I write or speak less feelingly I perhaps might more engagingly. But I have tryed and find it impossible to assume an indifference in what is of so much importance to me . . . I could run on to a volume but it would be quite needless, for it is not in the power of words to express with what ardency I am your most devoted . . ."

She had received the letter without her mother's interception, his design having succeeded of sending it to her Aunt Hammond with a covering note in which he threw himself upon that kindly relative's mercy. She had not, it is true, acceded to his request for "a blank sheet of paper (if I could obtain nothing farther) directed to my father's house at Rotherhithe in your own hand"; but Mrs. Hammond had written an enclosure with a pair of knitted hose, hinting delicately that she had acted as messenger and Mary "was not at all displeased." The parcel had reached him just before the convoy set sail from the Downs and the exhilaration of its arrival had tided him over the finality of leaving England.

But now they were in England again, or so tantalizingly near that the opportunity seemed to be dangled by a whimsical fate to see if he had the courage to grasp it. Sinse his emancipation from religious belief, he had come to attach considerable importance to chance and omen. Even numbers were lucky for him. His birthday, July twenty-four, Mary's birthday, January twenty-two, December twelve, the day of their first meeting, the two dates of his escape from certain death he contrasted with July eleven, the day of his mother's death. He had been impressed on the **Betsey** on an uneven day and had been received on the quarter-deck on an even one. He suddenly realized that this morning was March the tenth and his feeling of restiveness increased.

Why had they put again into English waters? Once on their way down Channel, talk on the quarter-deck had been freer and five years was the term now mentioned as the probable duration of the voyage. The news had thrown John into a state of depression in which he felt like a caged creature and even Miles Cleaver forbore to rally him. Five years! In five years Mary would be twenty and what chance was there that some personable beau, some polite scoundrel would not have prevailed upon her father with wealth or upon her unsuspicious nature with devotion? And what opportunity after all did this voyage offer? The weekly pay of a first-lieutenant was only a guinea a week and the chance of his arriving at that exalted station on the **Harwich** was remote. Promotion depended on outside influence but also on the favour of his superiors and he had no delusions about the loss of favour which his impatience of restraint and his resentment at subservience had occasioned.

Then the unexpected had happened. The wind which had wafted the flotilla steadily down Channel past Hastings, the Isle of Wight, and Portland Bill, changed overnight and blew so strongly that the fleet took refuge in Tor Bay until it came round again next day, though blowing harder than before. Several ships of the Royal African Company, which had joined the convoy at Spithead, were driven on rocks as they tried to leave the harbour, and others, badly damaged, limped back into the bay for repairs. The **Harwich** with the rest continued on its course; but a black night of storm between the Eddystone Rocks and the Manacles caused such havoc, ship ramming ship in the seas' confusion, that with the coming of day Admiral Medley gave orders for the entire fleet to put in at Plymouth.

That had been yesterday. Exhaustion from a sleepless night and relief from hands and face nearly frozen in biting wind and cut by icy sails had left John numb and moving automatically. But a few hours of sleep in a steady hammock and the long watch while stars wheeled and faded in the dawning sky had brought his mind and heart to life again; and as thawing members feel exquisite agony so the resurgence of pain bit more sharply after brief anaesthesia.

He would not go to India. The resolve took sudden form in his mind and ran as a steady undercurrent to his thoughts as he performed the regular duties of his station and the unpredictable tasks which the lieutenants could impose at will.

"I just heard something that will interest you," said Job Lewis, joining him at dinner-time.

"Me or Cleaver?" asked John indifferently, his mind still groping for a way out.

"You. I was aft when Lieutenant Quayle came aboard to get some spare rigging for the Admiral's ship. I got a couple of tars to fetch it from the hold and heard a good deal of the talk. It seems Jenkins of the **Gray Doe** rode over from Tor Bay yesterday and they happened to mention your father's name. I pricked up my ears and sure enough, he has come down to see the damage — report on it to the African Company, most like."

His father was at Tor Bay. If he could see his father! Suddenly the scope of his determination widened. He would not go to India. But that was negative. That threw away the position and experience of this last year and left him farther than ever from Mary. He would go to Africa. The African ships were bound for the Guinea coast, a much shorter voyage. A merchant ship offered far more opportunity for a fortune-hunter than a man-of-war. He would go to Guinea. His father had been pleased with him of late. He would surely exert himself to obtain his son a transfer to the merchant navy. But how to see his father?

"I'd like to go ashore," he exclaimed, breaking a silence which had lasted since he finished eating and came out on deck.

"Do you think I shouldn't," grunted Lewis sweeping the horizon with a proprietory eye. "Not that this is my corner of Devon — but with luck I could be in Bideford in two days. It's a long time to be from home."

"But you wanted to go to sea," objected John who had pity for no one but himself at the moment. "And you have no — no — special reason to keep you here."

"I know," said Job equably. "It was the sea or farming and I'd like to see the world. But I never intended to see service on a man-of-war and the sooner I get off on a merchant-man once this trip is over the better I'll like it."

"Do you think the Captain would give me leave?" mused John.

Miles Cleaver would have become profanely raucous at the speculation. Job looked at his friend sorrowfully.

"I am afraid that after your last default the Captain isn't inclined to grant you favours."

John cursed the Captain quietly but with thoroughness of coverage and an unusual juxtaposition of offensive epithets.

"Mr. Newton!" Both men jumped at the bark of command as if John's tirade had been overheard.

"Aye, Sir."

"Report to Captain Cartaret in his cabin at once, Sir."

"Aye, aye, Sir." John raised questioning eyebrows at his equally surprised friend, and obeyed.

"I'm sending a boat ashore," said the Captain almost before he entered. Philip Cartaret was a small thin man with a thin mouth and a thin voice. His success in the Royal Navy was due to uncompromising self-discipline — he had a weak stomach and invariably became sea-sick in rough weather — as much as to family influence. Whether his suffering broadened his rather narrow sympathies, he was on the whole a humane man and unusually considerate of his crew. "And I am obliged to send you with it."

"Aye, Sir," said John automatically, wondering if he were dreaming.

"Well, look alive, man! This is no evening at Ranelagh!" snapped Cartaret. He had done well by John Newton and felt a strong sense of injury that he had secured no domination over him either from fear or from obligation. Miles Cleaver's cynical assurance, the roistering behaviour of his second lieutenant, the scrupulous dignity of Lieutenant Rubin, these he could understand; they fitted into known patterns and were subservient to self-interest. But this young man with dreamy eyes which missed nothing, with a sardonic mouth which always spoke politely, this young man who acted incalculably and from no discernible impulse gave the impression of insubordination while he was completely subordinate. Captain Cartaret disliked mysteries and, understandably, had no time, if he had had inclination, for psychological study. But he recognized seamanship when he saw it and had admired several exhibitions of Newton's ease and skill. Moreover, though again the inconsistency irked him, the haughty quondam foremast-hand put up with no nonsense in his dealing with his inferiors an dseldom had trouble when in charge of them.

(To be continued.)